puls
Časopis města Vrchlabí

VRCHLABÍ žije!

8
SRPEN 2023
ZDARMA

Elektronickou verzi časopisu PULS najdete na: www.muvrchlabi.cz/puls

XVII. FOLKLORNÍ OZVĚNY

Vrchlabí - nám. T.G.M.

17. 8. | ČT | 14.00

PETROF
night
Přijďte podpořit veřejnou sbírku
na nový klavír PETROF MISTRAL 281
a my Vám poděkujeme medailonky
nejlepších českých klavíristů...
Na sbírkovém koncertě zahrají:
Ivo Kahánek
Lukáš Klánský
Terezie Fialová
Karel Košárek
Barbora Sejáková
Nikol Bóková
Matěj Pinkas
21/9 (ČT) | 19.00
Kulturní dům Střelnice
Ve spolupráci:
PETROF
PIANOS SINCE 1864

Editorial:

V červenci se pro Kulturní dům Střelnice a věřím, že i pro Vás, milí čtenáři, událo poměrně hodně zajímavých, řekl bych silných okamžiků. Skvělou účast mají nedělní koncerty již XXVIII. Vrchlabského hudebního léta. Letošní ročník je věnován klavírním recitálům, ale prostor dostávají i další nástroje. Např. poslední červencový koncert patřil mladým vrchlabským varhaníkům. V klášteře zazněly housle, flétny, ale i sonáta na jelení paroží ve světové premiéře od krkonošského rodáka Kryštofa Mařatky.
15. 7. se ve Vrchlabí uskutečnil hudební rekord – na rozpálené náměstí T. G. Masaryka nastoupilo uskupení Happy Junior Band, tedy 135 akordeonistů z Lipska a divákům věnovali, vzhledem k teplotám na slunci, velký kus sebe. Jednalo se o jejich poslední českou zastávku a slzy dojetí mezi hudebníky mnohde rozplakaly i návštěvníky koncertu. No a další výjimečný den měl nastat už za týden. Akce ŽIVÉ NÁMĚSTÍ, kterou již potřetí pořádáme, rozžila nejen nám. Míru a přilehlé prostory kolem fary, ale i další pamětihodná i zapomenutá místa, a v neposlední řadě naši vrchlabskou náplavku. Stovky návštěvníků se tak v průběhu devíti hodin setkaly s místními šermíři, klaunem – komikem, pohádkami (jedna o zelenině, druhá o mořeplavci) a dětskými dílnami. Přírodu na náměstí reprezentoval stánek KRNAPu, na podiu zněl swing a pod podiem se dokonce tančilo. Kdo měl zájem, mohl se vydat na komentovanou procházku městem, kterou spolu se seniory a studenty připravilo naše vrchlabské informační centrum. Večer zakončili pánové Zdeněk Vřešťál, Vít Sázavský a Robert Fischmann, tedy Neřež trio.
Díky všem za pomoc a Vám, že jste přišli!
A 20. 7. 2024 další ŽIVÉ NÁMĚSTÍ!

KRÁLOVÉHRADECKÝ KRAJ

www.kinovrchlabi.cz
www.strelnicevrchlabi.cz

Časopis PULS je otevřený i vašim článkům.
Jak na to ?

OBSAH

MĚSTO	4-9
ŠKOLA, DĚTI, TEENAGEŘI	10-11
SPORT, ZUBAŘI	12
KRNAP	13
INZERCE	14-20
KULTURNÍ PŘEHLED	21-23
OSTATNÍ	25-28
PULSOVKA	29
KNIŽNÍ INSPIRACE	30
INZERCE	31-32

• Puls – časopis města Vrchlabí
• periodicita měsíční
• vydává Kulturní dům Střelnice
Vančurova 378, 543 01 Vrchlabí
sídlo je zároveň adresou redakce
IČO 135 84201
evidenční číslo časopisu: MK ČR E 22536
• uzávěrka měsíčníku je **15. den v měsíci**
• řídí redakční rada
Předseda: Bc. Vladimír Jindra
Členové: Ing. Jan Konvalina,
RNDr. Martina Šteincová, Ph.D.,
Mgr. Hana Veselá, Mgr. Iveta Boháčová
• Grafické zpracování: Lucie Veselá
• články můžete zasílat:
lucie.strelnicevrchlabi@gmail.com
• inzerce: kdstrelnice@muvrchlabi.cz
tel.: 499 422 126.

Redakční rada časopisu PULS upozorňuje autory zaslaných textů, že články, které nebudou splňovat normu slušnosti nebo budou namířeny proti určité skupině obyvatel, nebudou zveřejněny, Rovněž texty, které nebudou nijak souviset s městem Vrchlabí či děním v regionu, nemusí být publikovány s ohledem na kapacitu tištěného časopisu. Delší příspěvky přesahující počet stanovených slov po dohodě s autorem textu nabízíme ke zveřejnění na webových stránkách města Vrchlabí, sekce PULS. Děkujeme za pochopení.

Časopis Puls tvoříte s námi. Aby byl výsledek co nejlepší, shrnujeme podmínky uveřejnění: svůj text posílejte v běžných **TEXTOVÝCH EDITORECH BEZ VLOŽENÝCH FOTOGRAFIÍ**. **Fotografie pošlete v příloze zvlášť, popište je a uveďte, ke kterému textu patří a kdo je jejich autorem/kou.** Loga dodejte samostatně, nejlépe ve vektorovém formátu. Text musí obsahovat titulek/nadpis, který jasně shrnuje, o čem příspěvek je. Dále vždy uveďte **autora textu a také jeho zařazení** (např.: instituce, spolek, klub, povolání, místní městská část apod.). Příspěvky pdf s fotografiemi musí být v doporučeném rozlišení. Fotografie: velikost pohlednice/A6: 1 MB (1 280 x 960), ½ stránky/A5: 2 MB (1 600 x 1 200), A4: 3 MB (2 048 x 1 536 – 1 920 x 2 560). Rozsah: poděkování, životní jubilea, narození dítěte, výročí, oznámení – 50 slov; **příspěvek na téma –** 100/300 slov (Po dohodě s redakcí možno více. Delší články budou zv eřejněné pouze v elektronické podobě.)
Inzerce a plakáty musí být v tiskové kvalitě.

Ve Vrchlabí bylo zrušeno pracoviště finančního úřadu

Od 1. července 2023 došlo ke zrušení územního pracoviště ve Vrchlabí – Finančního úřadu pro Královéhradecký kraj. Stalo se tak na základě vyhlášky č. 189/2023 Sb. o územních pracovištích finančních úřadů.
Veškerá podání či dotazy směřujte na Územní pracoviště v Trutnově, Slezská 166, 541 01 Trutnov.
Email: podatelna2713@fs.mfcr.cz, telefon: 499 801 111,
elektronická podatelna: www.mojedane.cz.
Úřední hodiny pro veřejnost:
Po: 8.00 – 17.00, St: 8.00 – 17.00
Podatelna:
Po: 8.00 – 17.00, Út: 8.00 – 15.30, St: 8.00 – 17.00, Čt: 8.00 – 15.30, Pá: 8.00 – 14.00 hodin

Tyto informace uvedla Gabriela Škodová, Odd. sekretariátu a provozního zabezpečení, Finanční úřad pro Královéhradecký kraj, Územní pracoviště v Trutnově.
K uzavření pracoviště starosta Jan Sobotka doplnil: „Město takové rozhodnutí nemohlo nijak ovlivnit. Není to v jeho kompetenci. Uzavření územního pracoviště bylo městu oznámeno pouze několik dní předem.

Dnešní doba posiluje digitalizaci, vede lidi k většímu využívání elektronické komunikace. V důsledku elektronizace a digitalizace veřejné správy už budeme podstatně méně fyzicky docházet na úřady. Je to znak doby, stejně jako např. samoobslužné pokladny v potravinách nebo benzinky bez personálu.
Svět jde tímto směrem, i když se já přiznám, že s tím zcela nesouzním," prozradil Jan Sobotka.

Dáša Palátková, novinářka

Finanční sbírky v září končí

Veřejná sbírka KD Střelnice Vrchlabí na nový klavír
Kulturní dům Střelnice inicioval a spravuje veřejnou sbírku na nový klavír Společnosti Petrof. Doposud bylo vybráno a firmě odevzdáno 1 449 000 Kč. Speciální dík patří všem dosavadním dárcům. Transparentní účet: **123-4866030217/0100**

Ke sbírce na nový klavír starosta Jan Sobotka doplnil: „Rád bych se stručně vrátil do minulosti. Když byla v roce 2002 uspořádána veřejná sbírka na nové zvony do kostela sv. Vavřince na nám. Míru, přispěvatelé, včetně drobných, obdrželi pamětní list. Památku si tak uchovali trvale, i já si jí považuji.
Veřejnou sbírku jsme opakovali při opravě varhan do kláštera augustiniánů. Donátoři si mohli „adoptovat" některou z píšťal. Ukázalo se, že to funguje.
Vladimír Jindra, ředitel KD Střelnice, zvolil k nákupu velmi kvalitní klavír. Chce ve Vrchlabí občas představit ty nejlepší umělce a zároveň společně doufáme, že nástroj dlouhou dobu vydrží, že nás přežije. Jeho cena je vysoká, ale lidé, kteří s hudbou souzní a na koncerty chodí, mají k daru motivaci a finančně pomáhají. Veřejná sbírka je věcí osobního rozhodnutí, svým příspěvkem lidé vyjadřují sounáležitost a solidaritu. Poděkování patří nejen větším sponzorům, bez jejichž daru bychom se neobešli, ale všem, kteří jakoukoliv částku věnovali.

Ve čtvrtek 21. září 2023 proběhne na velkém sále Kulturního domu Střelnice benefiční koncert k ukončení sbírky za účasti řady vynikajících klavíristů. Těším se, že se zúčastním.

Stejným způsobem přemýšlíme o pořízení a financování zvonu do zvoničky v kapli sv. Jana Nepomuckého v Hořejším Vrchlabí u Optrexu, resp. bývalé Tesly. Vloni byla rekonstruována, město přispělo a proběhl u ní happening. Zvonička by měla být osazena zvonem z veřejné sbírky. Domnívám se, že takové akce podporují sounáležitost lidí s městem a lokální patriotismus," uzavřel Jan Sobotka.

Dáša Palátková, novinářka

Rok Harrachů 2023

Busta Jana Harracha do Národního muzea

Národní památkový ústav vyhlásil letos „Rok Harrachů". Aristokratický rod zanechal v českých dějinách a také v Krkonoších, hlubokou stopu.

Obsah související programové nabídky v Krkonoších zjistíte na: https://www.krkonose.eu/vitejte-v-roce-harrachu, https://www.krkonose.eu/akce-k-oslave-roku-harrachu, https://npu.cz/cs/o-nas/projekty/po-stopach-slechtickych-rodu/90194-harrachove-vznesenost-zavazuje

Jan Nepomuk František hrabě Harrach (1828–1909) patřil mezi nejznámější osobnosti českého národního života ve druhé pol. 19. století. Ve funkci prezidenta Společnosti Muzea Království českého, kterou zastával od roku 1890 až do své smrti, se významně zasloužil o koordinaci prací při dokončení stavby muzejní budovy na Václavském náměstí v Praze, při přestěhování sbírek a vybudování nových expozic.

V rámci Roku Harrachů 2023 je snahou osadit bustu hraběte Harracha na dosud neobsazené místo v ústřední schodišťové dvoraně Národního muzea mezi busty osobností, které se o muzeum významně zasloužily. S tímto záměrem krátce po Harrachově smrti připravil sochař Bohumil Kafka pro Národní muzeum kvalitní sádrový model, k jehož finalizaci a následnému odlití do bronzu však z neznámých důvodů nedošlo. Společnost Národního muzea chce letitou křivdu napravit. Dobročinná sbírka přispívá k dovršení původního záměru, dokončení sádrového modelu, jeho odlití do bronzu a osazení busty nad schodištěm. Ideálním termínem k dokončení akce by mohl být 12. prosinec 2023, kdy bude připomenuto 114. výročí úmrtí vlastence hraběte Jana Harracha.

Finanční příspěvky můžete posílat na účet Společnosti Národního muzea, z. s.
Číslo účtu: **192 304 6319/0800, VS: 1890.**

Dáša Palátková, novinářka

Veřejné ocenění a poděkování za reprezentaci má již tradici

Město Vrchlabí každoročně vyzdvihuje šikovné žáky a studenty, úspěšné účastníky rozmanitých vědomostních soutěží, ale i ty, kteří se nebývale angažují ve společnosti, nebo se zachovali výjimečně při mimořádné životní události.

Ocenění mimořádných výsledků žáků a studentů vrchlabských škol
Ve spolupráci s řediteli a pedagogy jednotlivých škol jsou už několik let vybíráni a osloveni ti žáci a studenti, kteří svými vědomostmi, schopnostmi či šikovností, ale i povahovými rysy v uplynulém roce výborně reprezentovali školu a tím i město Vrchlabí ve všech oblastech mimo sportu (ten má svoji tradiční akci Sportovec roku).
V letošním roce se setkání s představiteli města Vrchlabí uskutečnilo za přítomnosti učitelů, rodičů a prarodičů v pondělí 26. 6. 2023 v kostele barokního Augustiniánského kláštera ve Vrchlabí.
Za hudebního doprovodu varhan a akordeonů předal ocenění místostarosta Michal Vávra. Poděkování se dostalo i pedagogům, kteří se svým žákům věnovali a vedli je k výborným výkonům, kterých dosáhli v početné konkurencí. Pochvalu si zaslouží i rodiny těchto dětí a mládeže, které se pro ně snaží vytvořit co nejlepší zázemí.
Seznam oceněných žáků, studentů a téma ocenění:

Základní škola, Vrchlabí, Krkonošská 230: Štefan Michal – dílenský výrobek

Základní škola, Vrchlabí, nám. Míru 283: Šrámek Jan – matematika

Základní škola, Vrchlabí, Školní 1336: Limberský Jan – matematika, Kováříková Adéla, Punnerová Šárka, Rozsévačová Anna, Roth Jan, Sturmová Laura, Gallová Alexandra – angažovanost ve společnosti (např. cena vévody z Edinburgu), Níčová Natálie, Mejsnarová Anna, Vrbata Jakub, Pacnerová Kateřina – technické dovednosti

SŠSE: Švanda Adam, Renner Martin, Blažek Jan - technické dovednosti

Základní umělecká škola Karla Halíře Vrchlabí: Richterová Tea, Cejnarová Kateřina, Barková Pavlína, Schober Matyáš, Rudzinská Darja, Blažková Anna, Blažková Ema, Kafka Tomáš, Vališka Martin, Kuřík Štěpán Antonín, Mečíř Lukáš, Šedivý Josef, Urban Tomáš, Novotný Petr, Rozsévačová Anna, Černá Anežka, Baudyšová Adéla, Movchanskaya Maria, Holl Martin, Folta Matyáš, Farská Elen, Albrecht Tomáš, Foltová Johana, Mejsnar Jan, Šimek Oldřich

Krkonošské gymnázium: Šimůnková Sára a Pistoriusová Petra Alex – anglický jazyk, Buďárek Šimon – dějepis, Algerová Sylvie – přírodní vědy a zeměpis, Novák Vojtěch a Černý Václav – zeměpis, Kutlvašrová Pavla – český jazyk a psaní všemi deseti, Mejsnarová Barbora – francouzský jazyk, Movchanskaya Maria, Merglová Martina a Mařas Jakub – matematika, Šimková Lucie – psaní všemi deseti a přírodní vědy, Čivrná Eliška – český jazyk a přírodní vědy, Kaplanová Emilie – přírodní vědy

Mnozí z výše jmenovaných byli oceněni ne za jeden, ale i více úspěchů. Příklad za všechny – studentka Movchanskaya Maria se umístila v soutěžích v matematice, ale zároveň dosáhla výborného umístění se skladbou v soutěži základních uměleckých škol.
Všem je tedy třeba poděkovat za výbornou reprezentaci města Vrchlabí.

Mikšíková Eva
Odbor školství a kultury,
MěÚ Vrchlabí

Starosta Jan Sobotka pochválil mladou generaci: „Před několika lety se zrodila zajímavá myšlenka oceňovat nejšikovnější děti a studenty. Je dobře, že se to děje. Vždyť každým rokem počet oceněných narůstá. Možná, že u některých osobností vytváří jistou motivaci a zdravou soutěživost, aby se snažili, když si toho představitelé škol a města všimnou a ocení to. Může to mít celkový pozitivní význam jak na prostředí ve školách, ve třídách, ale i na kvalitu výuky. Nejenom šikovnost, cílevědomost, ale i dobré činy nebo povahové rysy „fair play" jsou součástí ocenění a je dobré a hezké na ně veřejně upozornit," charakterizuje Jan Sobotka.

Tip na zážitky – Opravdové Krkonoše – nosný projekt budoucnosti

Destinační společnost pro turistickou oblast Krkonoše, Krkonoše – svazek měst a obcí zpracovala nový projekt, jímž zve za ryzí přírodou a za skutečnými zážitky.
Předtím, než webové stránky „Opravdových Krkonoš" otevřete, Eva Šulcová, ředitelka destinační společnosti, záměr komentuje slovy: „V rámci Behavio výzkumu většina oslovených respondentů potvrdila, co je láká k návštěvě našeho regionu. Jsou to historické horské boudy jako symboly Krkonoš, založené na lučních enklávách a také obliba pěší turistiky. Projekt Opravdové Krkonoše oba fenomény šikovně propojuje.
K realizaci projektu přispěla podpora Správy Krkonošského národního parku a spolupráce s konkrétními provozovateli vybraných bud. V rámci projektu vznikl nejdříve inspirativní přechod Krkonoš. Následně „manuál" pro cílovou skupinu turistů, kteří rádi aktivně tráví volný čas, chtějí chodit po horách a touží po klidu," představila Eva Šulcová.

Web: www.krkonose.eu/opravdove-krkonose
Po konzultaci s boudaři byla připravena síť ubytování. Milovníkům horské přírody se otevírá příležitost strávit noc nebo několik nocí na jednom místě ve vyšších horských polohách, nebo přejít celé pohoří bez nutnosti sestupu. „Manuál na webových stránkách obsahuje praktické informace: jak se na cestu připravit, jak se vybavit a co s sebou zabalit. Dále kontakty a tipy kde nocovat, další související logistiku např. kde parkovat, jak se k autu vrátit, ale i jak se na horách chovat. Vedle praktických informací je zpracována nabídka tipů k návštěvě zajímavých míst, kterými se prochází. Postupem času je záměr zapojit do projektu další boudaře a tím motivovat turisty k opakovanému poznávání nejvyšších českých hor," doplnila E. Šulcová.

Proč zavítat do horských bud?
Opravdové Krkonoše poukazují a navazují na tradiční roli boudařů a bud, ve kterých kdysi hospodařili, nyní zde ubytovávají. Každá z nich má svůj neopakovatelný příběh. Opravdové Krkonoše podporují

myšlenku „slow-travel cestování“, která je jednou z forem udržitelného cestovního ruchu. Propagují důležitost ochrany přírody, biodiverzity i ohleduplného chování v území. Významně přispívají k rozvoji podnikatelských aktivit i mimo tradiční hlavní centra, v provázanosti s lokálními producenty potravin a produktů. Iniciátorem projektu je Destinační společnost pro turistickou oblast Krkonoše, Krkonoše – svazek měst a obcí, projekt podporují členové Fondu cestovního ruchu destinace, Správa KRNAP za finanční podpory MMR.

Nový projekt Jan Sobotka, předseda Svazku Krkonoše, komentuje: „Z veřejného průzkumu vyšly zajímavé, ale vůbec ne překvapující výsledky. Turisté rádi poznávají opravdové Krkonoše, což iniciovalo snahu destinační společnosti představit jim i méně frekventovaná místa hor a podhůří. Příroda Krkonoš má cenný

krajinný ráz.
Projekt „Opravdové Krkonoše“ považuji za správný. Podle mého to jsou nejen tradiční horské boudy, ale i další hezká místa, chalupy, paseky, enklávy, les, kde se dá volně putovat, a o kterých by turista bez doporučení ani nevěděl.
Připomenu např. Buřany, části kolem Rokytnice, Rezku, nad Kukačkou, Lysečiny, část Šeřína, Klínovky, Podžalí, Přední Labskou, kam oficiální průvodce nezavádí. Krkonošský krajinný ráz má opravdu mimořádnou hodnotu, kterou musíme opečovávat a chránit. Nevadí mi v ní lanovky a vleky, ale větší zahuštění zástavby ano. Ta je díky KRNAP naštěstí zastavena. Opravdové Krkonoše jsou pro nás ochrannou známkou. Pojďme je ukázat, ale i chránit,“ uzavřel Jan Sobotka.

Dáša Palátková novinářka

Setkání krkonošských starostů bylo podnětné

Koncem června se při Valné hromadě Svazku Krkonoše ve Studenci tradičně sešlo několik desítek krkonošských starostů s výkonným týmem Svazku Krkonoše.
Ve stručném shrnutí hosté vyslechli **od Evy Šulcové, ředitelky Destinační společnosti pro turistickou oblast Krkonoše**, informace o celokrkonošských projektech podporujících cestovní ruch a výstupy z široké „marketingové komunikace“.
K tomu E. Šulcová zdůraznila význam tzv. „tvrdých dat“ nutných pro tvorbu užitečných produktů. Vyzvala starosty k aktivnímu vyjádření osobního názoru. Každý z nich měl na připraveném grafu zvýraznit podporu turistickému projektu podle toho, jakou vidí jeho užitečnost, důležitost a prospěšnost pro území. V písemné anketě měli vyslovit tři symboly charakterizující Krkonoše, které je napadají jako první. Data získaná z mini ankety poslouží v příštím roce k vytváření návrhů řešení strategického dokumentu.

Hostem Valné hromady Svazku Krkonoše byl Martin Půta, hejtman Libereckého kraje. Pochválil spolupráci se Správou KRNAP a zdůraznil, že v jiných krajích je úroveň komunikace mezi samosprávou a národním parkem „různá“. Uvedl náročnost sladění všech aspektů i potřeb a vyzvedl, že v Krkonoších funguje racionálně.
Stejně tak vyzvedl dobrou a ustálenou komunikaci i spolupráci se Svazkem Krkonoše. Řekl, že vnímá průběžné řešení konkrétních záležitostí s jednotlivými starostkami a starosty. V tématu silnic uvedl, že Kraj do jejich oprav musí dávat tolik peněz, aby se dostalo i na jiné věci, kterým je třeba se věnovat. V té souvislosti zmínil ne nahodilou, ale aktuálně začínající finanční podporu železnice trati Pojizerský Pacifik, kterou Liberecký kraj zahrnul do veřejné dopravní obslužnosti. V závěru svého vystoupení nabídl starostům obcí partnerství a pomoc slovy: „…tam, kde se Kraj může stát užitečnější a jeho užitečnost je na posouzení každého.“

Náměstek ředitele Správy KRNAP Jakub Kašpar vyjádřil poděkování za spolupráci a vybídl starosty k reakci, pokud by cítili, že by měla být ještě užší. Jako novinku představil připravované setkávání, tzv. „Krkonošský kotel (bez Míši Jílkové)“, k čemuž uvedl: „Rozhodl jsem se zkusit a doufám, že bude fungovat, potkávání se jednou dvakrát ročně s ubytovateli, budaři a dalšími kolegy ze Správy KRNAP, dle témat a důležitosti, které si situace vyžádají. Začneme v Peci pod Sněžkou, můžeme pokračovat ve Špindlerově Mlýně a dále třeba v Rokytnici nad Jizerou. Můžeme se ale zkusit potkat například i v Pasekách nad Jizerou nebo Horním Maršově či v dalších místech.“

Ředitel Asociace horských středisek ČR Libor Knot představil aktuální témata, kterými se asociace zabývá. Jedním z nejdůležitějších je vzhledem ke klimatickým změnám nutnost udržet cestovní ruch v horských oblastech: „Pro zachování možností technického sněžení je důležité nečerpat vodu z krajiny, ale alespoň 50 % objemu vody, kterou skiareály potřebují, brát z vodních nádrží, které by byly zároveň požárními, případně zavlažovacími zdroji. Do nich se voda nasbírá třeba v době jarního tání nebo dešťů, kdy je jí nadbytek. Potom je možné počkat na mínusové teploty, sníh nastříkat na sjezdovky a fungovat. Na zimní sporty jsou navázáni ubytovatelé, stravovatelé a poskytovatelé dalších služeb. Nejedná se jen o jednotlivé areály, ale o celá horská střediska a regiony. Je zřejmé, že životně důležité vodní nádrže nelze postavit tam, kam se ukáže prstem, ale v takové lokalitě, kde je to oboustranně akceptovatelné, kde to nenaráží např. na zvýšené investice. Investovat desítky milionů korun na cizích pozemcích s délkou nájmu nejvýš osm až deset let, navíc bez vzájemného porozumění, není na místě.

K tomu předseda Svazku Krkonoše Jan Sobotka doplnil, že z hlediska udržitelného cestovního ruchu je to téma zásadní. „V této době záleží na tom, jestli dokážeme udržet zasněžování a tím i zimní lyžařský cestovní ruch. Kdyby se nepodařilo udržet zimní turistiku, která svým způsobem v některých místech dotuje tu letní, znamenalo by to zásadní omezení služeb. Voda užitečná pro zasněžování by mohla být kumulována ve víceúčelových otevřených nádržích, plnících zároveň roli

zavlažovací a protipožární (pro potřeby hašení automobily, nikoliv vrtulníky)."

A pokračoval v závěrečné rekapitulaci aktivit: „Svazek Krkonoše pro Královéhradecký a Liberecký kraj plní v území funkci agentury regionálního rozvoje. To je jeho hlavní náplň. Skutečně se zabýváme rozmanitými tématy, která jsou problematická, se snahou je řešit a vyřešit. Regionální rozvoj v sobě zahrnuje úplně vše, co je pro život regionu podstatné.
Řídící skupina Integrované strategie regionálního rozvoje Krkonoš se ke konzultacím schází dvakrát za rok za přítomnosti zástupců obou krajů, podnikatelského sektoru apod.
Hospodaření Svazku je vyrovnané, díky podpoře krajů a příspěvkům obcí Svazek nemá ekonomické problémy a jsme za to vděční.
Díky oficiální certifikaci je Svazek Krkonoše také Destinační společností pro turistickou oblast Krkonoše, a tudíž naplňuje významnou roli v podpoře cestovního ruchu.

I já bych rád vyzvednul vysokou úroveň spolupráce a schopnosti dosáhnout shody všech aktérů v území. Svědčí o tom i nedávno schválené Zásady péče KRNAP, jako závazného dokumentu Správy KRNAP k dalšímu rozhodování. Materiál byl diskutován a řešen tři roky. Svazek Krkonoše, resp. jedna z jeho pracovních skupin, si dala tu práci s připomínkováním a dotažením tak důležitého a závazného materiálu. Významnou roli přitom sehrál i ředitel Správy KRNAP, který dohodu podpořil.

Valná hromada Svazku Krkonoše není diskusní fórum, jedná se o prezentaci. Děkuji všem starostům a hostům za důvěru v náš Svazek, děkuji výkonnému kolektivu ředitelky Evy Šulcové za dobře odvedenou práci," zaznělo v závěru z úst Jana Sobotky, předsedy Svazku Krkonoše.

Dáša Palátková, novinářka

Ohlédnutí za historickým putováním v Hartě

6. června 2023 jsme se opět sešli v Hartě k Historickému putování do minulosti IV. Ač bylo počasí poměrně vrtkavé, opět se nás sešlo mnoho, necelých 60 velkých i malých návštěvníků. Začali jsme u stavebnin, prošli jsme ulicí Dělnickou, pak jsme navštívili bývalou vinárnu Morava a putování jsme zakončili v bývalé mlékárně, dnes Hartaclubu.

Téma letošního putování byly cechy a hospodářské aktivity podél Dělnické ulice (Pelsdorfstrasse) v proudu času do roku 2023. Nejprve jsme si vysvětlili, co to byly cechy, jak a kdy ve městech, včetně Vrchlabí, fungovaly (Harta byla ves a ve vsích řemeslníci nebyli sdružováni v cešíchh, měli omezené možnosti své živnosti, říkalo se jim fušeři). Podrobné informace i s obrazovým materiálem shlédli návštěvníci na sedmi panelech na konci trasy u mlékárny.

V Dělnické ulici jsme si přiblížili hospodářský život dávno minulý (Zirmovo bělidlo z roku 1803, R. Frenzel v roce 1835 – bělení prádla a příze, předválečnou textilní výrobu Waengler i úpravnu kapesníku Fischer und Hasse, již dávno zaniklé restaurace Gasthaus zur Gartenlaube – U zvonku, Gasthaus zur Stadt Lübeck s Verandou, lázněmi a kuželkárnou, hospodu u A. Ulricha nebo Gastahaus Hawel a mnoho dalších živností – trafiky, obchody s potravinami, prodejny mléka, řeznictví, kovárny, cementárny…). Poválečné hospodářství před znárodněním i to již pod správou státu a družstev, nezapomněli jsme zmínit i současné živnostníky, kterých jsme podél ul. Dělnická napočítali 20.

Cestou do mlékárny jsme odbočili do ulice Dlouhá, kde jsme zavzpomínali na dobu vinárny Morava, U Růžů. V dnes rodinném domě fungoval prodej vína, později i posezení s připravovaným jídlem, diskotékou a ještě později i s nevěstincem. Kromě vzpomínky na bujaré večery jsme přítomným nabídli velmi žádanou dílničku – workshop, malování na plátěné pytlíčky.

Putování jsme zakončili v Hartaclubu – v bývalé mlékárně. Vínově červená budova je původní vilou textilního továrníka Reila. Během 2. světové války tam Němci zřídili mlékárnu, která byla v provozu pod vedením z Trutnova asi do roku 1993. Ubytování, restauraci, saunu, squash, tenis a bowling otevřel v roce 1999/2000 A. Trčka. V prostorách bývalé mlékárny byla výstava historických fotografií, mapa Harty pro vpisování místních názvů, občerstvení připravené členy Spolku Pro Hartu, opékání buřtů apod.
Opět jsme se sešli, sousedsky si popovídali, zavzpomínali si a ti starší vyprávěli těm mladším o tom, co v Hartě kdysi prožili. I z tohoto putování jsme získali podněty a indicie pro přípravu knihy o historii Harty, kterou bychom chtěli vydat v roce 2024. V rámci připravované knihy o historii Harty vytváříme také seznam živnostníků a podnikatelů v Podhůří 2023, který pak srovnáme se seznamem živnostníků a průmyslníků z roku 1946 – budeme rádi, když se i vy se svoji živností přihlásíte na **prohartu@gmail.com** a přispějete k úplnosti údajů.

Historické putování proběhlo i za finanční podpory grantu Královéhradeckého kraje, z grantu města Vrchlabí a z MAS Krkonoše, děkujeme. Za historické podklady děkujeme také Krkonošskému muzeu.

Spolek Pro Hartu

Dva srpnové víkendy se speciálními jízdami

Dvě soboty s doprovodným programem
Přijměte pozvání Destinační společnosti pro turistickou oblast Krkonoše, Krkonoše – svazek měst a obcí a Spolku železniční historie Martinice v Krkonoších na speciální programy a jízdy vláčkem po trati Pojizerský Pacifik. Dva letní víkendy budou na trase Martinice v Krkonoších – Rokytnice nad Jizerou jezdit historické vlaky, vždy v sobotu je navíc připraven program pro celou rodinu přímo na perónu železniční stanice Martinice.
Využijte nabídku jedinečného zážitku s vůní nostalgie. Vlaky vás i s dětmi nebo vnoučaty přivezou také za pohádkovým rodinným programem odehrávajícím se na perónu železniční stanice Martinice. Užijte si báječné rodinné soboty a soutěžte s dětmi o pobyt na Labské boudě. O soutěžním kvízu se dočtete dále.
Podrobnosti k víkendovému zastavení charakterizuje Alena Cejnarová, manažerka Destinační společnosti pro turistickou oblast Krkonoše, Krkonoše – svazek měst a obcí, která ve spolupráci se Spolkem železniční historie Martinice v Krkonoších projekt koordinuje: „Právě na martinické nádraží se vypravte o víkendech 12. – 13. a 26. – 27. srpna. Po lokálce se kromě běžných vlakových spojů bude prohánět také parní vlak, nebo motorový Hurvínek.
Přímo na perónu martinického nádraží bude po čtyři soboty živo. Pod dohledem Krakonoše čeká děti program, který promění čekání na vlak v báječný zážitek. Železniční muzeum bude mít své dveře otevřené a po celý den se průvodci nezastaví, aby zájemce seznámili s areálem stanice a jejím příběhem. Nechte si ho vyprávět a pochopíte, na jak unikátním místě právě jste."
Na otázku: Co chybí k dokonalosti? Alena Cejnarová doplnila: „Vlastně asi nic. Nádražní kavárna s domácími dobrůtkami, párkem na tácek i v rohlíku, točeným pivem nebo malinovkou a kávou bude totiž také otevřená."

Rodinné soboty a nostalgické jízdy na trati Pojizerský Pacifik
Programovou nabídku představuje Alena Cejnarová:
V sobotu 12. srpna – „Parním vláčkem za pohádkou" – po trati bude už od rána bafat parní mašina. Doporučujeme ale projížďku nechat na odpoledne a nejdříve si užít loutkové divadlo s pohádkami od Hanse Christiana Andersena, jež začíná v 10 hodin. Po divadle navštivte náš pohádkový stan, ve kterém se na děti budeme těšit s jednoduchými soutěžemi. Šikovnost nejen dětských prstíků si společně ověříme při montáži perličkové ozdoby od firmy Rautis z Poniklé. A až se nabažíte třpytivé krásy, vydejte se na prohlídku muzea nebo na zábavnou procházku po naučné stezce Nádraží Martinice.
V sobotu 26. srpna – „S Hurvínkem za soutěžemi" – poslední prázdninovou sobotu se svezete červeným motorovým vlakem M 131.1541, zvaným Hurvínek. I tentokrát postavíme pro děti pod dohledem Krakonoše pohádkový stan s perličkovými ozdobami. Navíc všechny nasměrujeme na naučnou stezku Nádraží Martinice.

Komiks do vlaku a kvíz o ceny
Ať už jedete mašinkou speciální nebo běžným spojem, vyzvedněte si na nádraží v Martinicích komiks Jízda s hrabětem. Nabízí tipy na aktivity do vlaku i na doma, hravě představí historii trati i její význam a doporučí tipy na výlety ze zastávek. Hra je k dispozici také v informačních centrech podél trati nebo k vytištění na webu www.krkonose.eu.
Přibalte také letáček Léto s Pojizerským Pacifikem, jehož součástí je kvíz o ceny. Všechny otázky hravě zodpovíte, pokud na trati skutečně pojedete, nebo pokud si projdete naučnou stezku Nádraží Martinice. Odpovědi budou slosovány a vítěz získá víkendový pobyt na Labské boudě.

Co je Pojizerský Pacifik?
I na takovou otázku je Alena Cejnarová připravena a vysvětluje: "Přezdívka pro lokální železniční trať ve směru Martinice v Krkonoších – Jilemnice – Jablonec nad Jizerou – Rokytnice nad Jizerou. Line se údolím řeky Jizery, propojuje krásná místa západních Krkonoš, nabízí se jako alternativní možnost dopravy při vašich výletech.
Stavbu lokálky inicioval významný krkonošský politik, mecenáš a podnikatel Jan hrabě Harrach a je tak jednou z nejhmatatelnějších stop, které v regionu zanechal. Výstavba železnice doslova otevřela Krkonoše turistům i průmyslu a výrazně posunula rozvoj regionu.
Nejvýznamnější památkou na trati je Železniční stanice Martinice v Krkonoších z roku 1871. Je jednou z posledních stanic v republice, na které se dodnes dochoval plně funkční systém řízení z poloviny 20. století včetně mechanických návěstidel. Tady počítače neuvidíte! Právě proto byla roku 2016 vyhlášena kulturní památkou."

Aktuální informace a jízdní řády běžných i speciálních vlakových spojů získáte na www.krkonose.eu/rodinne-soboty-nostalgicke-jizdy-na-pojizerskem-pacifiku

Starosta Jan Sobotka k tématu železnice doplnil: „Železnici mám rád a netajím se tím. Můj děda v Rokytnici nad Jizerou na konci trati, která dle některých názorů měla zaniknout, bydlel v drážním domku a prodával jízdenky. Já jsem za ním v mládí moc rád jezdil. Jsem podjatý „železniční specialista" říkám to veřejně a nestydím se za to.
Vnímám a mám to podložené, že pokud železnice jednou přeruší provoz, přestanou po ní jezdit vlaky, zmizí a už ji nikdo neobnoví. Je to finančně velice náročné. I stará železnice může moderně sloužit lidem v základní dopravní obslužnosti (na cestě do školy nebo do zaměstnání). Myslím si, že je lepší ji zachovat než zrušit.

Výše popsanými akcemi se snažíme krkonošskou železnici udržet pro případ, kdyby měla v budoucnosti ještě větší význam než nyní. Což bych si přál a bylo by to dobře.
Jsem velmi rád, že Pojizerský Pacifik podpořil Liberecký kraj a zařadil do základní dopravní obsluhy pro občany, tzn. že ji bude finančně, ne nahodile, ale systematicky podporovat.

Letní zážitkové jízdy s programem poskytují zajímavý příběh a tím i přidanou hodnotu pro turisty. Tím zabezpečujeme, že trať zatím nikdo nezruší.
Mezitím se snažíme hledat schůdnou cestu k prodloužení kolejí do Harrachova. Jak říkal na slavnosti v Jilemnici sám hrabě Jan Harrach, stačí vytáhnout staré plány a bude to na světě, ale bohužel to tak jednoduché není. Bylo by hezké pokusit se trať prodloužit a propojit. Jednou se tak možná stane. Zatím její význam uvedenými aktivitami výrazně posilujeme.

V té souvislosti ještě připomenu naše plány ve Vrchlabí. Jednou se může stát, že železnici budeme sakra potřebovat. Třeba se může stát reálné, že z Prahy přijedeme vlakem, vystoupíme na peron, přesedneme do autobusu a pojedeme do Špindlerova Mlýna. Nebudeme potřebovat automobil. Takový plán existuje.
Takže proto jsme si ve Vrchlabí řekli, že železnici nechceme rušit. Naopak město koupilo pozemky v části nádraží a máme namalováno, jak by měl nový areál vypadat. Stará budova by byla nádražím nákladním a blíž ke kruhovému objezdu by mohl být postaven nový společný terminál s jednou kolejí a čtyřmi stáními pro autobusy. Stačilo by jenom přesednout. To je v šuplíku, i když realizace je asi v nedohlednu," uzavřel Jan Sobotka.

Dáša Palátková, novinářka

Senátní okénko

Senát schválil česko-americkou dohodu o obranné spolupráci

„Obdobný dokument má uzavřen se Spojenými státy americkými většina zemí NATO, včetně Bulharska či Rumunska. Z východních členů aliance zbývala jen ČR," **uvedl senátor Jan Sobotka a doplnil**: „Je to smlouvou o obraně ČR zahraničními vojáky a přípravou obrany před válečným agresorem. Měli jsme sice senátorky a senátory, kteří jsou jiného názoru. Někteří v té souvislosti dokonce připomněli rok 1968. Ale v tom roce, kdy přišli Rusové, se nás nikdo na nic neptal. Byla to okupace. V naší republice zůstali přes 20 let a uklízíme po nich dodnes."
Obsah dokumentu, vzniklého v bezpečnostním zájmu republiky, Jan Sobotka komentuje slovy: „Upravuje právní vztahy, řeší oblasti, které mohou souviset s možnou přítomností amerických vojáků v Česku nebo spoluprací amerických a českých ozbrojených sil na českém území. Jinak řečeno zabývá se pravidly o pobytu amerických vojáků na našem území. Nedává jim automaticky právo v Čechách pobývat.
Dohoda se týká ochrany životního prostředí, provozu motorových vozidel řízených americkými vojáky a jejich rodinami nebo třeba postavením dodavatelů amerických ozbrojených sil. Součástí dohody bude seznam vojenských zařízení a prostorů české armády, které by mohly americké ozbrojené síly za předem dohodnutých podmínek využívat. Nic Američanům nedáváme, neprodáváme, nic nám nezabírají. Neumožňuje americkým vojákům zasahovat proti civilnímu obyvatelstvu. Nesmí si tu nic většího postavit, nemluví se o žádné vojenské základně, není o jaderných zbraních a jejich rozmisťování.
Byla schválena pro potřeby naší bezpečnosti v případě ohrožení a za to jsem rád. Máme necelých 30 000 vojáků a nejsme obrany schopni. Když bude hrozit válečný konflikt, budeme rádi, když američtí vojáci pomohou v situaci, kdy to budeme my potřebovat," **pochválil schválení dokumentu Jan Sobotka a upozornil na množící se související nepravdy, dezinformace a překroucená fakta, která mohou být občanům např. prostřednictvím elektronické pošty masivně doručována.**

Dáša Palátková, novinářka

Město Vrchlabí pomáhá lidem v bytové nouzi

Spolufinancováno Evropskou unií
MINISTERSTVO PRO MÍSTNÍ ROZVOJ ČR

Město Vrchlabí disponuje osmi sociálními byty v rekonstruované vile v ulici Českých bratří, které jsou přidělovány lidem v bytové nouzi.
Při obsazování volných bytů v objektu č. p. 595 posuzujeme v první řadě, zda zájemci splňují kritéria cílové skupiny daná zadáním projektu a také přihlížíme k tomu, zda se jedná o občany Vrchlabí, popř. nejbližšího okolí. Pokud se nepřihlásí žádní zájemci splňující kritéria cílových skupin z řad českých občanů, tak můžeme nabídnout byt i ostatním, např. válečným uprchlíkům. Do situace na trhu s byty tento měsíc významně zasáhla regulace dosavadního režimu nouzového ubytování ukrajinských uprchlíků. Nouzové ubytování skončilo ke dni 30. 6. 2023 a mnoho válečných uprchlíků muselo řešit svou bytovou situaci doslova ze dne na den. Přidělení každého bytu podléhá schválení Radou města Vrchlabí, po předchozím

provedeném jednání se zájemci a sociálním šetřením. Pokud je zájemců více, byt se přidělí tomu, kdo je v největší bytové nouzi. Do uvolněného bytu se tak tento měsíc přestěhovala rodina z Ukrajiny, která před rokem utekla před válkou.

Byty v našem sociálním bydlení se uvolňují průběžně, doporučujeme zájemcům kontaktovat pracovnici pro bydlení Odboru sociálního a zdravotního MÚ Vrchlabí Mgr. Adélu Adolfovou na níže uvedených kontaktech. Rádi sdělíme podrobnosti osobně nebo telefonicky.

Mgr. Adéla Adolfová
OSZ MÚ Vrchlabí
adolfovaadela@muvrchlabi.cz
tel.: 604 903 773

Život školy na míru

Navzdory probíhajícím letním prázdninám přinášíme malou ochutnávku z dění na naší škole před koncem školního roku.

Sportovní dny
V posledním týdnu si žáci zasportovali při tradičních sportovních dnech.
Nejdříve v úterý v areálu Zátopkových proběhl sportovní den pro druhý stupeň. Odehrály se dva turnaje, jeden v pasákovi a druhý ve florbale. Vítězové skupin si mohli vybrat, ve kterém sportu půjdou do finále, díky čemuž si finále zahrálo šest tříd z devíti. Všechny zápasy byly plné pěkných sportovních výkonů a nasazení. V pasákovi zvítězila třída 7. C a ve florbale 7. B.
Ve čtvrtek se potom konal sportovní den pro první stupeň. Pro druhé třídy byl připraven turnaj ve vybíjené a ve florbale. Malí sportovci hráli nadšeně a dali do svých výkonů vše. Ve florbale vyhrála 2. A a ve vybíjené 2. B. Třetí až páté třídy absolvovali v zámeckém parku orientační běh, kde si všichni vyzkoušeli práci s mapou a s čipy. Všem účastníkům se povedlo v mapě zorientovat a úspěšně připravenou trať projít.
Sportovní turnaje dětem zpříjemnily poslední dny, které je dělily od vysvědčení a vytouženého volna. Přinesly také příležitost strávit společný čas jinak než ve třídě a poznat více dětí z jiných tříd a ročníků.

Červen v prvních třídách
Tento měsíc pro prvňáčky probíhal v rámci příprav na již tradiční Den čtenáře a rozloučení se s devátými třídami.
Děti předvedly své čtenářské dovednosti při milém setkání s rodiči, kde přečetly pověst o Labi, inspirovanou výletem. Byly slavnostně pasovány na čtenáře. Při ceremoniálu nechyběly písničky ani hostina s dětským přípitkem.

Nejlepší věci děláme DOHROMADY

Hezké společné chvíle si žáci užili i s deváťáky, kdy každý prvňáček symbolicky odvedl ze školy do světa svého deváťáka. Ten ho na oplátku v září doprovázel a podporoval při zahájení školní docházky. Každý deváťák dostal od prvňáka na svou další cestu životem čtyřlístek pro štěstí a přáníčko s písničkami. Absolventi naší školy si pak měli možnost vychutnat slavnostní zakončení devítileté školní docházky na zámku ve společnosti vedení města, třídních učitelů a některých rodičů. Tím se pro ně nadobro uzavřela jedna důležitá životní etapa a v září je čekají nová dobrodružství na středních školách a učilištích. Tyto okamžiky jsou přirozeně pro žáky i učitele emotivní, ale patří neodmyslitelně k životu. Navíc nás vždy potěší, když se bývalí absolventi čas od času zastaví, s odstupem nostalgicky a pod vlivem nových zkušeností zavzpomínají na léta strávená na naší škole a podělí se s námi o to, jak se jim v dalším životě daří.

Účast našich učitelů a dětí na festivalu Maker Faire
S radostí jsme se 17. června v prostoru Ekocentra Krtek zúčastnili festivalu Maker Faire, festivalu inovátorů, vynálezců, tvůrců a všech, kteří se zajímají o své okolí. Své praktické ukázky a aktivity zde prezentovali tzv. makeři – tedy tvůrci, nadšenci nebo vědci, proto jsme s nadšením přijali pozvání organizátorů zapojit se do programu, být součástí komunity tvůrců, nasbírat nové zkušenosti a kontakty, představit své projekty veřejně a předat nadšení pro poznávání okolí dále. Maker Faire dává návštěvníkům možnost nahlédnout pod pokličku jednotlivých technologií a projektů a umožňuje pochopit jejich principy skrze přímý praktický zážitek.

Stejně jako ostatní makeři tvoří z vlastního nadšení pro technologie či řemesla, chtějí objevovat a učit se, tak jsme účast na akci pojali i my. Představili jsme zde společně s dětmi náš projekt „O dětech v městečku pod horami". Žáci třetích tříd školy na náměstí Míru i ostatních vrchlabských základních škol se učí podle knihy z pera svých učitelek. Projekt reaguje na otázku, jak v žácích rozvíjet čtenářskou gramotnost, začít v nich pěstovat vztah ke svému kraji, ke knize i k vlastní tvorbě, a jak jim vštípit dobré mluvené slovo i vyjádření výtvarné. Odpověď pro nás mají autorky vlastivědné knížky – učebnice i „vrchlabského" školního sešitu, učitelky Jitka Kletvíková a Jana Vítová s jasnou motivací – propojit život dětí s místem, kde žijí. Tak se zrodila knížka a současně interaktivní učebnice, kterou na festivalu představily samy děti, které si projektem prošly, knížku četly a zároveň si ji také dotvářely. Děti zde představily návštěvníkům svá krásná a originální díla, protože bez nich by kniha nebyla celá a hotová.

Součástí naší expozice byla tvůrčí dílna, kde si děti různého věku mohly dle své fantazie vytvořit svou vlastní knížku – text, ilustrace i vlastní vazbu. Celodenní návštěvnost byla obrovská.

Druhým naším představovaným projektem na festivalu byl Matematický průzkumník. Jedná se o prvostupňovou učební pomůcku, která usnadňuje pedagogům efektivně vést konstruktivisticky orientovanou výuku matematiky. Skrývá se pod ním soubor výukových interaktivních sítí, softwarové aplikace a hardwarové podpory.

Výukové prostředí této softwarové aplikace sestávající z příběhů, faktických informací a vzájemně propojených otázek, nápadů či podnětů podporuje budování matematických schémat, aktivizuje žáky, vede k rozvoji logického myšlení i tvůrčích schopností. Matematického průzkumníka lze vnímat jako zásadní obohacení vzdělávacího procesu a sociálních interakcí ve třídě.
Po mnoha letech velmi úspěšné realizace obou zmíněných projektů v naší škole jsme seznámili širší veřejnost s našimi zkušenostmi. Přivedla nás k tomu radost dětí z dotváření vlastní knihy i z objevitelské práce v matematice.

Za celý kolektiv ZŠ nám. Míru přejeme příjemně strávené léto a zasloužený odpočinek pro děti, jejich rodiče i učitele.

ZŠ nám. Míru

Biodiverzita na dvou kopcích

Nacházíme se zhruba v polovině velkého environmentálního projektu ZŠ Školní, který je finančně podpořen Nadačním fondem Škoda Auto v rámci programu Krakonošovy zahrádky.

Projekt zahrnuje rozvoj biodiverzity – druhové pestrosti organismů na Liščím kopci a na kopci Ovčák (Hůrka) ve Vrchlabí 3. Je zaměřen na vytvoření nových biotopů, zapojení žáků školy do programu reintrodukce jasoně červenookého do Krkonoš, na vzdělávání žáků v oblasti biodiverzity a na spolupráci školy, Okrašlovacího spolku ve Vrchlabí a Spolku Pro Hartu.

Co se nám už podařilo zrealizovat? Na Ovčáku jsme vyseli pásy květnaté louky podél Škoda aleje, seznámili jsme se s problematikou ochrany prostředí pro vzácného motýla jasoně červenookého, pro kterého také na školní zahradě pěstujeme úživné rostlinky rozchodníky. Na školní zahradě jsme vybudovali nemalou tůň, která se již hemží životem. Za napuštění vodou děkujeme Hasičům Vrchlabí 3. Díky projektu bylo umožněno devadesáti žákům prvního i druhého stupně se hlouběji ponořit do problematiky ochrany a

poznávání přírody při pobytových výukových programech ve středisku ekologické výchovy SEVER v Horním Maršově.

D. Vodnárek, ZŠ Školní Vrchlabí

Minivolejbal žákyň v Jilemnici

Volejbalová přípravka T. J. Sokol Jilemnice by Vám ráda představila volejbal jako ideální náplň trávení volného času Vašich dětí. Malé volejbalistky trénují dvakrát týdně, a to v pondělí a ve středu v sokolovně v Jilemnici. Na trénincích se seznamují s míčem, učí si házet, pinkat si, zvládat pohybové a koordinační dovednosti s míčem i bez něj. Své první zkušenosti sbírají na turnajích barevného minivolejbalu.

Minivolejbal umožňuje dětem mladšího školního věku seznámit se základy šest-

kového volejbalu. Děti hrají podle věku a stupně pokročilosti minivolejbal pěti různých barev (žlutý, oranžový, červený, zelený a modrý). Jednotlivé barvy mají svá pravidla, jejichž náročnost přímo úměrně roste s věkem a schopnostmi dětí. V uplynulé sezoně 2022/2023 se malé jilemnické volejbalistky zapojily do turnajů žlutého a oranžového minivolejbalu (hra dvojic), kde získaly krásná umístění, své první medaile a cenné zkušenosti. Výsledek není rozhodující! Nejdůležitější je dobrý pocit ze hry. S tímto heslem vstupujeme do další sezony minivolejbalu žákyň.

Tréninky minivolejbalu jsou určeny pro žákyně 1. – 4. třídy, které chtějí sportovat, naučit se a zdokonalovat v základní technice volejbalových dovedností, rozvíjet pohybové dovednosti, poznat nové kamarádky a být v kondici. Tréninky minivolejbalu začínají opět ve středu 6. září 2023 od 17 hodin v sokolovně v Jilemnici.

Marek Černý, trenér

Novinky ve speciální olympiádě

Ve dnech 12. 6. – 26. 6. 2023 se konaly Světové letní hry speciálních olympiád v Berlíně.
Speciální olympiády jsou součástí světového olympijského hnutí již více než 50 let (v ČR od roku 1991). Zaměřují se na sportovce s mentálním postižením. V Berlíně se sešlo 7000 sportovců z celého světa. K vidění bylo 26 sportů.
Česká sportovní výprava měla 82 členů, sportovci předvedli své úsilí v těchto sportech: badminton, gymnastika, bowling, stolní tenis, plavání, atletika, bocce, kolektivní pozemní hokej, volejbal a fotbal.
A výsledky? 8 zlatých, 12 stříbrných, 6 bronzových – celkem 26 medailových umístění a celá řada umístění do 7. místa.
Jak se rozhodlo, kteří sportovci pojedou?
To byla záležitost losování v loňském listopadu 2022 na republikovém turnaji ve Dvoře Králové.

Konečně se dostávám k tomu, abych oznámila, že vylosovaný Vlastimil Šolc ze SK Krkonoše Vrchlabí při TJ Spartak se umístil v Berlíně ve stolním tenise na 6. místě!

Květa Charvátová, trenérka

Úspěch Krkonošského gymnázia a SOŠ v krajském kole Přeboru škol v OB

Ve středu 24. 5. 2023 jsme zamířili s našimi studenty do Hradce Králové, kde se pořádalo krajské kolo přeboru škol v orientačním běhu. Náš tým tvořili zkušení běžci, ale i skoro úplní začátečníci. Běhalo se v rovinatém terénu okolo rybníku Biřička protkaném hustou sítí cest. Závod byl náročný spíše běžecky než orientačně.

Naši závodníci dosáhli pěkného úspěchu, když se družstvu nižšího gymnázia podařilo dosáhnout 2. místa za v podstatě domácím týmem Biskupského gymnázia a tím si zajistit postup do celorepublikového finále.

Toto finále se koná ve středu 7. června a bude se běhat v zajímavém prostoru pevnosti Terezín. Družstvo vyššího gymnázia skončilo na 3. místě.
Tyto společné výkony ozdobilo několik hezkých individuálních úspěchů, které si můžete prohlédnout níže. Chceme poděkovat všem závodníkům za velikou snahu a předvedené výkony. Také chci poděkovat kolegyni P. Šedivé za sestavení a poslání přihlášky a kolegyni M. Nové za zařízení společné dopravy se ZŠ nám. Míru. Na závěr musím poděkovat SRPŠ, OOS při TJ Spartak Vrchlabí a ZŠ nám. Míru za příspěvek na dopravu.
Nejlepší individuální úspěchy:
Dívky 6. – 7. tř. ZŠ: 3. místo Karolína Hančová (2. A), 9. místo Klára Nová (1. A)
Dívky 8. – 9. tř. ZŠ: 1. místo Markéta Hanušová (3. A), 5. Lucie Šimková (3. A)
Dívky SŠ: 4. místo Magdaléna Chrástová (3. B)
Chlapci 6. – 7. tř. ZŠ: 4. místo Vladimír Kutlvašr (1. A)
Chlapci SŠ: 1. místo Filip Hanuš (5. A), 6. místo Jan Setunský (5. A)

V. Hanuš

Celostátní finále Přeboru škol v orientačním běhu

V zajímavém prostředí pevnosti Terezín proběhlo ve středu 7. 6. 2023 celostátní finále Přeboru škol v orientačním běhu. Zúčastnilo se ho 21 základních škol a 19 středních škol z celé České republiky. Každý kraj měl v každé kategorii 1 nebo 2 školy podle úspěšnosti z předchozího roku. Naše družstvo z nižšího gymnázia (Krkonošské gymnázium a SOŠ) sem postoupilo z druhého místa krajského kola v základních školách za Královéhradecký kraj. Finále nebylo vůbec lehké, protože se běhalo pro orientační běh v nezvyklém prostředí bastionového opevnění z konce 18. století, které má víceúrovňové prvky protkané tunely a vodními kanály, takže jednoduše řečeno bylo to pěkné 3D bludiště. Všichni jsme si závod užili a **naše družstvo skončilo těsně pod bednou na krásném 4. místě a získalo 2 individuální medailové úspěchy.**

Členové našeho družstva: mladší žákyně z 1. A a 2. A (K. Hančová – 3. místo, N. Jebavá, K. Nová, M. Wohanková, M. Bucharová), starší žákyně z 3. A a 4 .A (M. Hanušová, P. Kutlvašrová, E. Čivrná, L. Šimková, A. Hamáčková), mladší žáci z 1. A a 2. A (V. Kutlvašr – 1. místo, V. Novák, A. Paukert, J. Mejsnar) a starší žáci z 3. A a 4. A (V. Červinka, V. Horák, M. John, V. Hořejš z Hostinného).

Všem gratulujeme a děkujeme za velké nasazení.
Také opět děkuji svým kolegyním P. Šedivé a M. Nové za pomoc při organizaci. Už se těšíme, kam nás zavede příští rok.

V. Hanuš

ROZPIS SLUŽEB STOMATOLOGICKÉ LÉKAŘSKÉ SLUŽBY OKRESU TRUTNOV
ZUBNÍ POHOTOVOST ordinační hodiny: sobota, neděle, svátek 8.00 - 12.00 hod.

05. – 06. 08. 2023	H.M.C. Vrchlabí s.r.o.	Stomatol. centrum, Slovanská 94, Vrchlabí	499 421 135
12. – 13. 08. 2023	Horská zubní ordinace s.r.o.	Poliklinika, Jihoslovanská 465, Vrchlabí	721 599 063
19. – 20. 08. 2023	CHRUP s.r.o.	Krkonošská 205, Vrchlabí	499 422 050
26. – 27. 08. 2023	D. A. H. stomatologie s.r.o..	Poliklinika, B. Němcové 442, Hostinné	732 803 802

SPRÁVA KRKONOŠSKÉHO NÁRODNÍHO PARKU
VÁS ZVE NA TYTO AKCE:

19. 8. 2023 • FOTOVYCHÁZKA DO KRKONOŠ
Pohodový výlet na málo známá, ale hodně zajímavá místa. Pro začínající i pokročilé
fotografy.
Bližší informace a přihlášky: Radek Drahný, rdrahny@krnap.cz, 737 209 900

26. 8. 2023 • MEZINÁRODNÍ NOC PRO NETOPÝRY
Víte, jak má jemná křídla netopýr? Jak moc nahlas křičí? Jaké má zuby? Jak se plete do
vlasů? Program o nejbližších příbuzných hraběte Drákuly.
Před zámkem ve Vrchlabí od 19 h.
Bližší informace: Kamila Nývltová, knyvltova@krnap.cz, 603 912 529

2. 9. 2023 • JAK NEJÍT Z BULTU DO ŠLENKU
Vydejte se s námi na Černou horu a objevte tajemná zákoutí a rozmanitou květenu jednoho
z největších krkonošských rašelinišť.
Bližší informace a přihlášky: Lucie Koďousková, lkodouskova@krnap.cz, 732 864 239

¨9. 9. 2023 • DOŽÍNKY
Tradiční oslava žní bude i letos doplněna bohatým doprovodným programem. Těšit se
můžete na regionální folklorní soubory i taneční soubory ZUŠ z okolí Vrchlabí, program pro
děti i bohaté občerstvení.
Zahrada za historickými domky na náměstí Míru
Vstupné dobrovolné

Dále probíhají výstavy:

do 31. 8. 2023 • 60 LET KRKONOŠSKÉHO NÁRODNÍHO PARKU
Fotografická výstava o Krkonoších, jejich krásách, důvodech ochrany a problémech, kterým
hory musí čelit. KCEV Krtek

do 17. 9. 2023 • SEMILSKÁ LÉČITELKA KVĚTOSLAVA PATOČKOVÁ
Výstava o nejproslulejší lidové léčitelce z oblasti Krkonoš a Jizerských hor. Historický dům
čp. 222

Více informací o akcích najdete na
www.krnap.cz
nebo na **www.facebook.com/spravakrnap.cz**
Zaregistrujte se na **http:/krnap.cz**
a získejte informace o akcích správy KRNAP,
jak chcete a kdy chcete.

KRKONOŠSKÝ NÁRODNÍ PARK

LÉTO 2023

VRCHLABÍ žije!

Prohlídky vrchlabských památek s průvodcem

Kam: interiér kostela sv. Vavřince a klášterního kostela, zámek a kaple Czernin-Morzinů
Kdy: každé pondělí – 11:00, 13:00 a 15:00
a každý čtvrtek – 11:00 a 13:00
1. 7.–31. 8. 2023
Velikost skupiny: 2–20 osob
Cena: 100/70 Kč

Klášterní kostel sv. Augustina

Barokní perla pod horami. Výklad na požádání.
Otevřeno: **1. 7.–31. 8. 2023**
Út–Ne: 10:00–15:00
Vstupné dobrovolné

Komentovaná prohlídka zámku a zámecké kaple

Kam: Zámek (vstupní hala, knihovna a rytířský sál) a Zámecká kaple Czernin-Morzinů
Kdy: každý čtvrtek v 15:00
13. 7.–31. 8. 2023
Velikost skupiny: 2–20 osob
Cena: 50/30 Kč

Vstupenky a další informace zajišťuje
Regionální turistické informační centrum Krkonoše
Tel.: 730 115 530 • info@krkonose.eu • www.MestoVrchlabi.cz
Otevřeno: Po–Pá 9:00–17:00, So–Ne 9:00–14:00

SmartGuide

@vrchlabizije

Liberecký kraj

Podpořeno z rozpočtu Libereckého kraje.

Krkonošské pivní slavnosti

25. ročník

12/8/2023

Vrchlabí náměstí

14:00 BUTY

19:00 UDG

22:00 TRAUTENBERK

20:30 JAM & BAZAR

15:30 OLYMPIC REVIVAL

17:30 CÉMUR ŠÁMUR

00:00 BARBARELLA

www.krkonosskepivnislavnosti.cz

- DĚTSKÝ PARK
- ZÁBAVNÉ AKTIVITY S DDM PELÍŠEK
- NAFUKOVACÍ HRAD
- PIVNÍ SOUTĚŽE
- KRAKONOŠ
- AUTOBUSOVÉ NOČNÍ SVOZY

PŘEDPRODEJ

Předprodej » **300** Kč online na www.krkonosskepivnislavnosti.cz, nebo v Infocentru Vrchlabí a Jilemnice.
Na místě » **400** Kč / Děti do 130 cm » zdarma.

Partneři

KABLO VRCHLABÍ · ACR DESIGN · KAD · EVROPA REALITNÍ KANCELÁŘ · KOCKAPES.COM

Mediální partner

Vrchlabinky

Vhodné i pro absolventy SŠ

Hledáme nové kolegy do výrobního týmu

CO NABÍZÍME

- Velmi zajímavé finanční ohodnocení.
- Různé směnné režimy dle aktuální nabídky.
  Zaučování na ranní směně.
- Příspěvek na stravování.
- Příspěvek na penzijní připojištění či životní pojištění 1 000 Kč.
- Rekondiční volno a další benefity.
- Odměna vázaná na hospodářské výsledky firmy.

KABLO VRCHLABÍ

Kablo Vrchlabí s.r.o.
Českých bratří 509
543 01 Vrchlabí
www.kablovrchlabi.cz

Příjem přihlášek uchazečů a bližší informace

Dagmar Pánková | HR specialista
tel.: +420 499 401 388 | 725 647 036
e-mail: personalni@kablovrchlabi.cz

ČEZNET

Super rychlý optický internet
ve Vrchlabí je tu pro vás.

Spolehlivý internet s cenovkou od 199 Kč měsíčně s rychlostí až 1000 Mb/s.

Zavolejte nám a řekněte si o 10% snížení ceny napořád!

**Je čas na změnu.
Právě teď**

www.ceznet.cz

+420 211 046 688

Since 1924

AKČNÍ MODELY **MG**

7 LET ZÁRUKA
150 000 km

Nyní s bonusem až **90 000 Kč**

MG ZS od **414 940 Kč**

IHNED K ODBĚRU

MG HS od **599 940 Kč**

Kombinovaná spotřeba 1,8 - 7,6l/100 km, emise CO_2 43 - 174 g/km (dle normy WLTP). Údaje dle směrnic a nařízení EU nebo předpisů EHK. Obrázky jsou ilustrativní.

AUTO JUNEK
STUDENEC

Tel.: 481 595 200, **www.autojunek.cz**

REHABILITACE JL s.r.o.

Nabízíme volné místo na pozici
FYZIOTERAPEUT/KA
v Janských Lázních

Hlavní nebo vedlejší pracovní poměr, práce na dohodu.

Jsme rehabilitační ordinace působící v obchodní akademii pro tělesně postižené studenty v Janských Lázních

Nabízíme:
Zajímavou, různorodou a perspektivní práci v oblasti fyzioterapie
Nadstandartní platové ohodnocení
5 týdnů dovolené
Možnost dalšího vzdělávání a rekvalifikace
Pěkné pracovní prostředí v přátelském kolektivu
Možnost bytu v Janských Lázních

Požadujeme:
Vzdělání v oboru (doplňující kurzy vítány)
Kladný přístup k mladým lidem
Spolehlivost

Kontakt:
Tel.: 739 035 740
e-mail: jendakren@gmail.com

Exkluzivní nabídky operativního leasingu

Zvažujete pořízení zcela nového, moderního a nablýskaného vozu, avšak váháte kvůli tomu, že se nechcete o nic starat, až bude potřebovat více péče? Pokud hledáte auto, do kterého jen nastoupíte a bezstarostně vyrazíte na cestu, kdykoliv budete chtít, máme pro vás skvělou zprávu. V HAVEX-auto jsme pro vás připravili **akční nabídku vozů Škoda na operativní leasing**. Výhodou operativního leasingu je to, že nemusíte platit vysoké pořizovací náklady na vůz. Platíte pouze měsíční splátku a my se už postaráme o veškeré servisy, opravy a pojištění vozidla.
A pokud budete chtít, můžete si snadno vyměnit své stávající auto za jiné, větší, menší, zkrátka podle svých aktuálních potřeb a přání. Vybírat můžete od modelu Škoda Fabia až po novinku Škoda Enyaq iV. Variabilně si zvolíte roční nájezd, nabízíme od 10 000 až po 60 000 km ročně. Dobu trvání si zvolíte sami, unikátně od 12 do 60 měsíců. Vyberte si svůj ideální vůz z naší široké nabídky na **www.prodej-vozu.cz**.

Váš autorizovaný prodejce vozů Škoda:

HAVEX-auto s.r.o.
Na Bělidle 503, 543 01 Vrchlabí
Tel.: 499 406 321, e-mail: vr.nv@havex.cz
www.havex.cz, www.prodej-vozu.cz

prodej-vozu.cz
Jednoduše online!
HAVEX auto

Srdečně Vás zveme na:

SVATOVAVŘINECKOU POUŤ NA SNĚŽKU

ve čtvrtek **10. srpna 2023**
na svátek sv. Vavřince.

Program:
07:30 - odchod **od kostela sv. Petra** ze Špindlerova Mlýna po červené turistické značce přes Kozí hřbety
12.00 - poutní **mše svatá** na Sněžce

Pro poutníky jsou připraveny **Kartičky poutníka**, do kterých mohou účastníci získat razítko se sv. Vavřincem ze Sněžky. Pokračujme v tradici, která sahá až do 17. století.
Pro ubytování můžete využít horské středisko Eljon - faru u kostela sv. Petra ve Špindlerově Mlýně: www.eljon.cz.

Těšíme se na Vás!

Kontakt: Římskokatolická farnost - děkanství Vrchlabí, Nám. Míru 287, 543 01 Vrchlabí 1, tel.: 731 645 349, e-mail: rkf.vrchlabi@dihk.cz, www.farnostvrchlabi.eu

Tulák neví, ale poutník ví, kam jde!

ŘÍMSKOKATOLICKÁ FARNOST - DĚKANSTVÍ VRCHLABÍ
PLÁNOVANÉ AKCE SRPEN 2023

KOSTEL SV. VAVŘINCE JE V LÉTĚ OTEVŘEN PRO NÁVŠTĚVNÍKY
Kostel sv. Vavřince ve Vrchlabí je otevřen pro veřejnost v **srpnu** od pondělí do soboty, a to vždy od **10:00 do 16:30** s polední přestávkou od 12:00 do 12:30, a půl hodiny před každou bohoslužbou. Rádi Vás uvidíme!

POUŤ KE SV. VAVŘINCI VE VRCHLABÍ – neděle 6. 8.
Poutní mše svatá v kostele sv. Vavřince se bude konat v neděli 6. srpna od 9:00. Připomeneme si svátek patrona našeho kostela i celých Krkonoš. Do Kartiček poutníka můžete získat razítko sv. Vavřince, nebude chybět ani malé pohoštění. Na konci bohoslužby budou požehnány přinesené **bylinky**.

SVATOVAVŘINECKÁ POUŤ NA SNĚŽKU – čtvrtek 10. 8.
Na Sněžku vyrážíme v 7:30 od kostela sv. Petra ze Špindlerova Mlýna po červené turistické značce přes Kozí hřbety. Od **12:00** bude sloužena **poutní mše svatá na Sněžce**. Pro **ubytování** můžete využít středisko Eljon ve Špindlerově Mlýně: www. eljon.cz. Srdečně zveme na putování, při kterém můžeme získat razítko patrona nejvyšších českých hor!

JAK SI UDRŽET DOBROU PAMĚŤ I VE VYŠŠÍM VĚKU – pondělí 11. – pátek 15. 9.
Kurs kognitivního trénování paměti je určen seniorům jako prevence neduhů stáří, kondiční cvičení v přírodě, vycházky do hor, promítání filmů apod. Více: www. eljon.cz

PŘIHLÁŠKY NA VÝUKU NÁBOŽENSTVÍ PRO ŠKOLNÍ ROK 2023/2024
Přihlaste své děti před koncem prázdnin na výuku náboženství, umožníte jim vzdělávání ve víře. Přihlášky jsou v kostele i na faře. Výuka bude probíhat dle domluvy.

DOVOLENÁ NA ELJONU - budova fary ve Špindlerově Mlýně
Nevíte kam na dovolenou? Klidné, krásné a tiché místo v samém srdci Krkonoš může být právě tím, co hledáte. Od nás je to blízko do centra i na horské túry. Na Eljon mohou jezdit jednotlivci, skupiny, společenství, rodiny s dětmi apod. Kapacita domu je 28 lůžek v 9 pokojích. K dispozici je vlastní parkoviště u domu, vybavená kuchyňka, internet, ohniště, krb a altán k venkovnímu posezení. Více: www. eljon.cz

Římskokatolická farnost - děkanství Vrchlabí, Nám. Míru 287, 543 01 Vrchlabí, 731 645 349, e-mail: rkf.vrchlabi@dihk.cz, www.farnostvrchlabi.eu

„Jednou z nepochybných a čistých radostí jest odpočinek po práci.“
Immanuel Kant

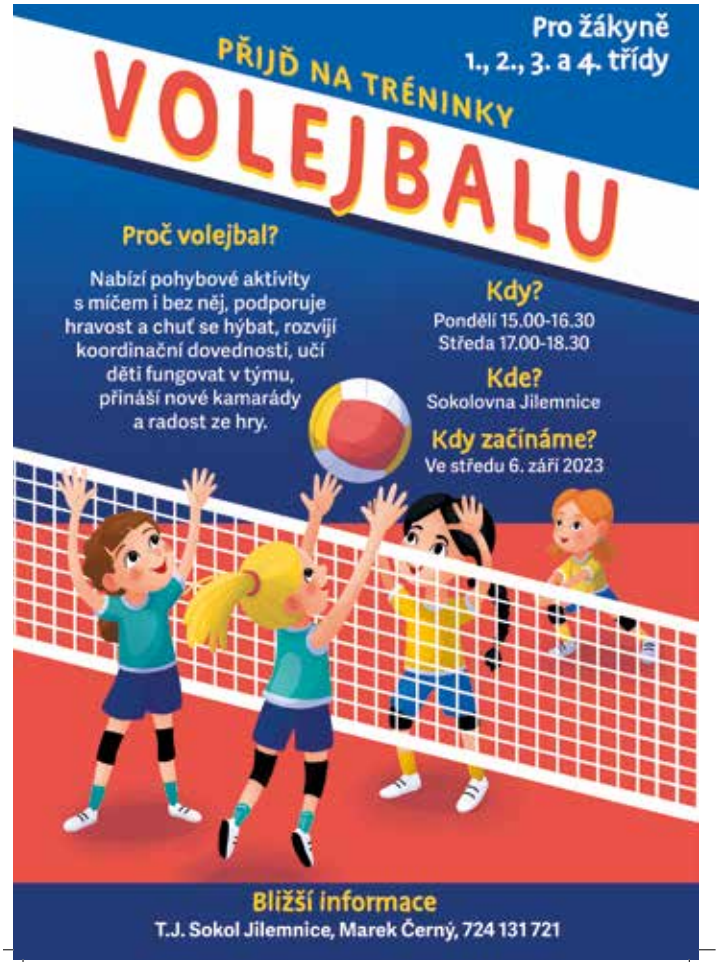

SRPEN

Přehled kulturních akcí ve Vrchlabí 2023

1. 8. – 1. 9.

KOMENTOVANÉ PROHLÍDKY PAMÁTEK MĚSTA

Oblíbené komentované prohlídky po čtyřech běžně uzavřených památkách města, do kostela sv. Vavřince, klášterního kostela, zámku a zámecké kaple Černín-Morzinů.

RTIC Vrchlabí, pondělí od 11:00, 13:00 a 15:00 a čtvrtek od 11:00, 13:00

Vstupné: 100 Kč, snížené 70 Kč

1. 8. – 31. 8.

OTEVŘENÝ KOSTEL SV. AUGUSTINA

Každý den kromě pondělí je možné navštívit klášterní kostel. Výklad na požádání.

Kostel sv. Augustina, úterý–neděle 10:00–15:00

Vstupné dobrovolné

1. 8. – 31. 8.

OTEVŘENÝ KOSTEL SV. VAVŘINCE

Každý den můžete navštívit kostel sv. Vavřince, v neděli během bohoslužby.

Kostel sv. Vavřince, pondělí–sobota, 10:00–12:00, 12:30–16:30, a půl hodiny před každou bohoslužbou.

Vstupné dobrovolné.

St 2

DVĚ SLOVA JAKO KLÍČ

Drama / Česko / 2023/ 100 min.

Letní kino TRIPSI, 21:15

Čt 3

THOR: LÁSKA JAKO HROM

Akční / Dobrodružný / Fantasy/ USA / 2022 / 125 min.

Letní kino TRIPSI, 21:15

3. 8. – 31. 8.

Komentované prohlídky zámku (vstupní hala, knihovna a rytířský sál) a zámecké kaple Černín-Morzinů.

RTIC Vrchlabí, každý čtvrtek od 15:00

Vstupné: 50 Kč, snížené 30 Kč

Pá 4

MUZIKOTERAPIE LÉČIVÉ KŘIŠŤÁLOVÉ MÍSY

Zvuk má schopnost posunout neurochemii a neurobiologii hlubokým způsobem a slouží tak jako terapeutický nástroj i jako technika k uvolnění lidského potenciálu. Zahraje učitelka jógy, tantry a meditace Alžběta Peštová.

ShanTea – čajovna a kavárna, 18:00

Příspěvek: 150 Kč

NIKDY NEŘÍKEJ NIKDY

PREMIÉRA – Komedie / Romantický / Drama / Česko / 2023 / 104 min.

Letní kino TRIPSI, 21:15

Ne 6

XXVIII. VRCHLABSKÉ HUDEBNÍ LÉTO ADÉLA TICHÁ & KRISTÝNA DONOVALOVÁ / KLAVÍR

Sestry Adéla a Kristýna pocházejí z Prahy a prošly si velice podobnou hudební cestou. Během studií obě sestry nasbíraly četná ocenění i z mezinárodních klavírních soutěží (Concertino Praga, Concorso Argento, Forum per tasti, Mezinárodní Smetanovská klavírní soutěž, Concurso Internacional de Piano „Ciudad de Sevilla", International Piano Competition for Young Musicians). V loňském roce se jejich hudební dráhy opět protnuly, když se rozhodly založit DeFactoDuo.

Klášter sv. Augustina, 19:00

Vstupné: 200 Kč / studenti a senioři 150 Kč / děti do 15 let 50 Kč

Generální partner: ŠKODA AUTO a.s.

Út 8

OSHO KUNDALINI MEDITACE

Meditace pomáhá nechat rozvířené energie si sednout a vrátit se zpět k sobě dovnitř. Pomáhá nám odložit vše, co již nepotřebujeme, uvolnit napětí, rozpohybovat zatuhlá místa a dostat se zpět do svého těla a do jemnosti. Provází certifikovaná facilitátorka Alžběta Peštová.

ShanTea – čajovna a kavárna, 18:00–19:00

Příspěvek: 100–150 Kč

St 9

MUŽ JMÉNEM OTTO

Komedie / Drama / USA / Švédsko / 2022 / 126 min., české titulky

Letní kino TRIPSI, 21:15

Čt 10

KOCOUR V BOTÁCH: POSLEDNÍ PŘÁNÍ

Animovaný / Akční / Dobrodružný / Komedie / Rodinný / Fantasy / USA, 2022, 101 min.

Letní kino TRIPSI, 21:15

Kino KARTONKA 1904 promítá

Aktuální přehled premiér najdete na

www.kinovrchlabi.cz

Pá 11

BESEDA O INDII
Varanasi – město rozestoupené na březích posvátné řeky Gangy, je považováno za hlavní duchovní centrum země. Říká se, že pokud zde hinduista zemře, jeho tělo je obřadně zpopelněno a popel vhozen do posvátné řeky Gangy, tak tím dosáhne osvobození (moksha) z koloběhu reinkarnací a dosáhne věčné blaženosti. Alžběta Peštová, vášnivá cestovatelka a jogínka.
ShanTea – čajovna a kavárna, 18:00
Příspěvek: 100–150 Kč

TO TY NOSÍŠ SMŮLU, LÁSKO
Romantický / Komedie / Slovensko / 2023 / 98 min.
Letní kino TRIPSI, 21:15

So 12

KRKNOŠSKÉ PIVNÍ SLAVNOSTI
Zveme vás na polokulatý 25. ročník tradičních Krkonošských pivních slavností. Ochutnáte lahodná piva různých značek. Vystoupí UDG, TRAUTENBERK, BUTY, Jam and Bazar, Cémur Šámur, Barbarella, OLYMPIC revival a další.
Náměstí T. G. Masaryka, 13:00

St 16

BLACK PANTHER: WAKANDA NECHŤ ŽIJE
Akční / Dobrodružný / Sci-Fi / USA / 2022 / 161 min.
Letní kino TRIPSI, 21:15

Čt 17

XVII. VRCHLABSKÉ FOLKLORNÍ OZVĚNY
ve spolupráci s
MEZINÁRODNÍM FOLKLORNÍM FESTIVALEM V ČERVENÉM KOSTELCI
Na náměstí TGM se představí evropské i exotické folklorní soubory v půlhodinových vystoupeních. Diváci se tak setkají nejen s písněmi vzdálených zemí, ale zhlédnou i tamější kroje a kostýmy, poslechnou si neznámé melodie.
Náměstí TGM, 14:00–17:30

VOJTĚCH SZABÓ – akordeon
Vrchlabské folklorní ozvěny zakončí hudební podvečer s akordeonem. Sólový hráč na akordeon Vojtech Szabó patří k evropské interpretační špičce. Věnuje se převážně jazzové, francouzské a argentinské hudbě, oslovuje ale i popové a rockové publikum.
Náměstí TGM, 18:00

Čt 17

ONEMANSHOW – The Movie
PREMIÉRA
Česko, 2023
Letní kino TRIPSI, 21:15

Pá 18

MUZIKOTERAPIE LÉČIVÉ KŘIŠŤÁLOVÉ MÍSY
Zvuk má schopnost posunout neurochemii a neurobiologii hlubokým způsobem a slouží tak jako terapeutický nástroj i jako technika k uvolnění lidského potenciálu. Zahraje učitelka jógy, tantry a meditace Alžběta Peštová.
ShanTea – čajovna a kavárna, 18:00
Příspěvek: 150 Kč

ONEMANSHOW – THE MOVIE
Česko, 2023
Letní kino TRIPSI, 21:15

So 19

METALLICA – DVOJKONCERT LIVE
Celosvětová hudební senzace!
Přenos dvou koncertů ze světového turné.
Kartonka, 20:00
Vstupné: 350 Kč

Po 21

METALLICA – DVOJKONCERT LIVE
Celosvětová hudební senzace!
Přenos dvou koncertů ze světového turné.
Kartonka, 20:00
Vstupné: 350 Kč

St 23

BACHOVY ESENCE
Přednáška Andrey Sedlákové, terapeutky též kineziologie a Access bars. 38 květových esencí vnáší do našich životů harmonii a vyrovnanost. Pro míchání esencí ctí metoda Bachových esencí individualitu člověka. Vše se dozvíte, těšíme se na vaše dotazy. Na místě lze namíchat individuální směs za zvýhodněnou cenu.
ShanTea – čajovna a kavárna, 18:00
Příspěvek na přednášku: 100 Kč

MAVKA: STRÁŽKYNĚ LESA
Animovaný / Fantasy / Komedie / Ukrajina, 2022, 99 min.
Letní kino TRIPSI, 21:15

Kino KARTONKA 1904 promítá

Aktuální přehled premiér najdete na

www.kinovrchlabi.cz

Čt 24

TOP GUN
PROSECO NIGHT –
Noc filmových vykopávek
Akční / Drama / Romantický / USA / 1986 / 106 min. / dabing
Letní kino TRIPSI, 21:15

TOP GUN: MEVERICK
Akční / Drama / USA / 2022 / 131 min. / dabing
Letní kino TRIPSI, 21:15

Pá 25

OSHO KUNDALINI MEDITACE
Meditace pomáhá nechat rozvířené energie si sednout a vrátit se zpět k sobě dovnitř. Pomáhá nám odložit vše, co již nepotřebujeme, uvolnit napětí, rozpohybovat zatuhlá místa a dostat se zpět do svého těla a do jemnosti. Provází certifikovaná facilitátorka Alžběta Peštová.
ShanTea – čajovna a kavárna, 18:00–19:00
Příspěvek: 100–150 Kč

Ne 27

XXVIII. VRCHLABSKÉ HUDEBNÍ LÉTO
IX. VIVALDI & MORZIN IN MEMORIAM
ENSEBLE INÉGAL & GABRIELA EIBENOVÁ / SOPRÁN
Ensemble Inégal je všestranné hudební těleso, jehož interpretační záběr se pne od renezanční hudby až po hudbu současnou. Kromě staré hudby má soubor na svém kontě také novátorská provedení a nahrávky hudby romantické (např. A. Dvořák, G. Rossini) a moderní (B. Britten, A. Pärt, A. Schnittke, Ph. Glass). Sopranistka Gabriela Eibenová je na české hudební scéně vnímána jako renomovaná zpěvačka v oblasti interpretace staré hudby. Zpívala téměř v celé Evropě, v Izraeli, Libanonu i Japonsku. Na svém kontě má více než 40 CD nahrávek.
Klášter sv. Augustina, 19:00
Vstupné: 280, 250 a 180 Kč / studenti a senioři 10% sleva / děti do 15 let 50 Kč
Generální partner: ŠKODA AUTO a.s.

Po 28

SHANTEA JUKEBOX
Hudba na přání – taneční večer, vstup dobrovolný. Přijďte se uvolnit a vypustit starosti u oblíbených songů a tance.
ShanTea – čajovna a kavárna, 18:00

St 30

NIKDY NEŘÍKEJ NIKDY
Komedie / Romantický / Drama / Česko / 2023 / 104 min.
Letní kino TRIPSI, 21:15

Čt 31

MYŠKA PATTIE: NA VLNÁCH DOBRODRUŽSTVÍ
Animovaný / Dobrodružný / Komedie / Rodinný / Fantasy / Francie / 2022 / 95 min.
Letní kino TRIPSI, 21:15

So 2.9.

XII. HOMMAGE À KAREL HALÍŘ
Bennewitz Quartet & Petr Malíšek / violoncello
Pořádá ZUŠ Karla Halíře Vrchlabí
Klášter sv. Augustina, 19:00
Vstupné: 280, 250 a 180 Kč / studenti a senioři 10% sleva / děti do 15 let 50 Kč
Generální partner: ŠKODA AUTO a.s.

Dále probíhají výstavy:

21. 7. – 20. 8. 2023
ANDREA BUCHTELÍKOVÁ – plastiky – VÁCLAV BUCHTELÍK – obrazy
Výstava v rámci cyklu PARTNERSKÉ DVOJICE.
Galerie Morzin

do 31. 8. 2023
V MLZE
OO SONS Vrchlabí zve na výstavu prací lidí se zrakovým postižením otevřenou veřejnosti každé pondělí od 9:30 do 15:30.
SONS Vrchlabí

do 31. 8. 2023
60 LET KRKONOŠSKÉHO NÁRODNÍHO PARKU
Fotografická výstava o Krkonoších, jejich krásách, důvodech ochrany a problémech, kterým hory musí čelit.
KCEV Krtek

do 17. 9. 2023
SEMILSKÁ LÉČITELKA KVĚTOSLAVA PATOČKOVÁ
Výstava o nejproslulejší lidové léčitelce z oblasti Krkonoš a Jizerských hor.
Historický dům čp. 222

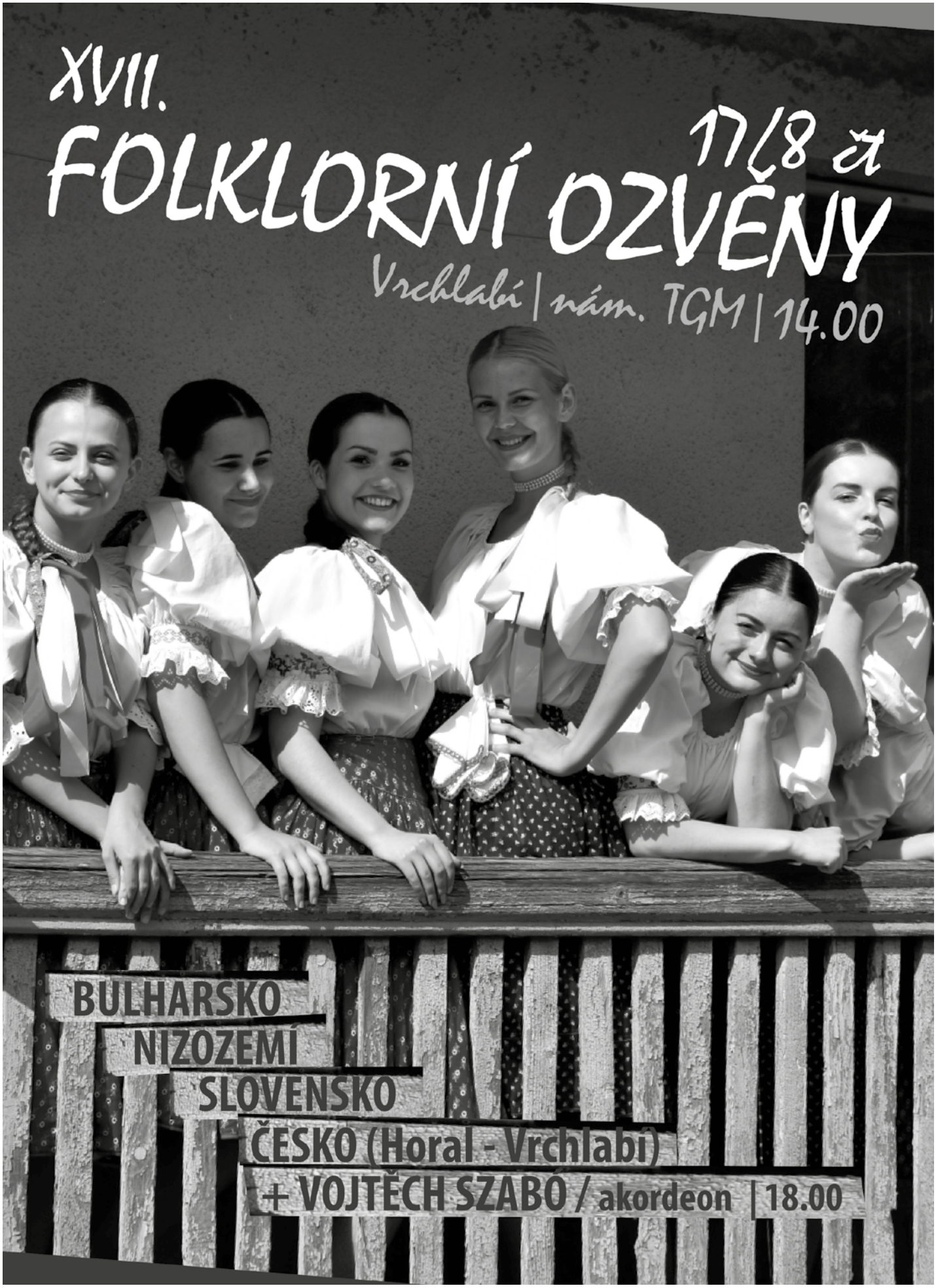
XVII.
FOLKLORNÍ OZVĚNY
17/8 čt
Vrchlabí | nám. TGM | 14.00
BULHARSKO
NIZOZEMÍ
SLOVENSKO
ČESKO (Horal - Vrchlabí)
+ VOJTĚCH SZABÓ / akordeon | 18.00

S čím vám MAS Krkonoše může pomoci

Ve venkovských oblastech naší země hrají důležitou roli místní akční skupiny (MAS). K rozvoji regionů přispívají tvorbou společné strategie, propojováním aktivních lidí, dotační agendou a v neposlední řadě i poradenskými službami. Ty jsou zaměřené na energetiku, vzdělávání, regionální produkci nebo sociální oblast.

OPZ Plus – OP Zaměstnanost plus
MASka rozšířila v tomto roce své služby o pomoc v komunitní oblasti. ZŠ a MŠ v Lánově tak mohla navázat na dětský klub, který funguje při škole a je určen pro žáky od 3. – 5. třídy. Ve Vrchlabí nově funguje tzv. „létající" klub pod vedením EDDA Krkonoše a v Čisté se dětský klub otevře od září při ZŠ a MŠ Černý Důl. Volnočasové aktivity dětí jsou obohaceny i o příměstské komunitní tábory, tak aby se pomohlo pracujícím rodičům.
Nezapomínáme ani na seniory. Nabídky vzdělávání a volnočasových aktivit nabízíme skrze komunitního pracovníka klubům důchodců, domovům a penzionům pro seniory či pečovatelským domovům. Velmi žádané jsou vědomostní kvízy. Propojování generací se daří realizovat díky řemeslným dílnám na školách.

NZÚ Light – Nová zelená úsporám Light
Od ledna 2023 jsme se stali součástí sítě energetických poradců Státního fondu životního prostředí. Zájemci z řad seniorů a občanů pobírající příspěvky na bydlení si mohou požádat o dotaci na zateplení, výměnu oken a dveří v rodinném domě a nově i na fotovoltaické a termické panely na ohřev vody. Omezujícím hlediskem je, aby v domácnosti nebydlela pracující osoba. Pracujeme v týmu technik a poradkyně kanceláře MAS.

OP TAK – OP Technologie a aplikace pro konkurenceschopnost

Dotační příležitosti přes MAS Krkonoše jsou rozšířeny pro malé a střední podnikatele. Ti si budou moci požádat o příspěvek na nákup nových technologií a vybavení umožňující následnou digitalizaci a automatizaci výroby. Jedná se např. o nákup čteček pro sklad, vybavení softwarem či aplikací, které usnadní fungování firmy.

IROP – Integrovaný regionální operační program
Pro období 2023 – 2027 získala MAS Krkonoše 62 milionů, které pomohou k rozvoji infrastruktury v obcích. Podpořen tak bude rozvoj a modernizace škol či sociálních služeb, dopravní bezpečnost a veřejná prostranství v obcích, hasiči, kultura a cestovní ruch. Momentálně se scházejí pracovní skupiny, které nastavují kritéria pro vyhlášení regionálních výzev. V minulém programovém období bylo díky Strategii komunitně vedeného místního rozvoje (SCLLD) podpořeno přes 100 projektů. Některé z nich se dokončují, jako je např. pěší přechod přes komunikaci k aquacentru se světelným semaforem ve Vrchlabí.

PRV – Program rozvoje venkova/Společná zemědělská politika (SZP)
Je především určen pro zemědělský sektor. Výrobci regionálních potravin, farmáři, ale i živnostníci a řemeslníci si mohou požádat o dotace do jedné z fichí – investice do zemědělských produktů a podniků, diverzifikace zemědělství a na základní služby a obnovu vesnic. V novém programovém období podporu naleznete pod pojmem Společná zemědělská politika – SZP ve finančním objemu 30 milionů korun.

KOP – Krkonoše originální produkt
Podpora lokální produkce je důležitá pro udržení cestovního ruchu a služeb v obcích. MASka je koordinátorem regionální značky KRKONOŠE originální produkt® a spolupracuje s místními živnostníky a podnikateli na projektech. Certifikace nových zájemců o značku probíhá 2x za rok. Spolupracujeme na kampaních jako je Liberecký kraj sobě nebo Regiony sobě. Informujeme zástupce značky o dotačních programech a propojujeme je s organizacemi na podporu podnikání. www.regionalni-znacky.cz/krkonose

Mgr. Petra Hartmanová
Tel. 608 218 799
harmanova@maskrkonose.cz

Strategie komunitně vedeného místního rozvoje - SCLLD dotační příležitost pro Krkonoše (2021 - 2027)

IROP - Integrovaný regionální operační program
SZP - Společná zemědělská politika
OPZ plus - Zaměstnanost plus
OP TAK - Technologie a aplikace pro konkurenceschopnost
NZÚ Light - Nová zelená úsporám Light

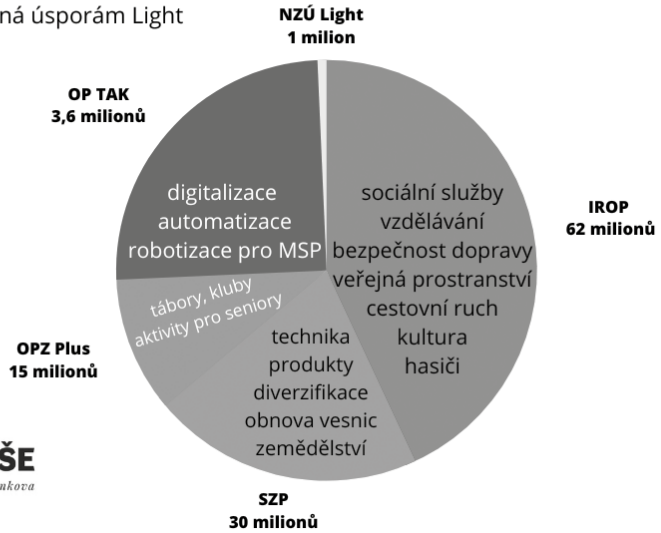

Infocentrum není jen pro turisty

Určitě už jste mnohokrát šli kolem, ale byli jste se někdy podívat uvnitř? O plánech infocentra ve Vrchlabí, ale i třeba o tom, proč je dobré jednou za čas do infocentra zavítat, jsme si povídali s Klárou Hančovou, ředitelkou Regionálního turistického informační centra.

Jak nejčastěji vypadá takový den v infocentru?
Každý den trochu jinak, protože práce v infocentru je hodně rozmanitá a komunikace s lidmi o to víc. Hodně záleží, jestli je hlavní sezona, kterou je u nás ve Vrchlabí jednoznačně léto, anebo mimosezóna, což je především brzké jaro a podzim. Podle toho se také liší dotazy a přání, se kterými k nám lidé přicházejí. V létě jsou to především návštěvníci města a Krkonoš, kteří chtějí poradit kam se vydat a co neminout nebo přicházejí s praktickými dotazy ohledně svých výletů. Mimo hlavní sezonu podstatnou část našich klientů tvoří místní obyvatelé, kteří potřebují něco okopírovat, vytisknout, zalaminovat či svázat kroužkovou vazbou, nebo si k nám přicházejí pro vstupenky na nejrůznější kulturní a společenské akce ve Vrchlabí i blízkém okolí.
A pak je tu spousta činností, které nejsou vidět, jako je tvorba propagačních materiálů, příprava nových webových stránek Vrchlabí, tvorba informačních cedulí po městě, administrace dotací, tvorba přehledů akcí, péče o informační vitríny.

Kromě tipů na výlety, setkáváte se někdy s tak trochu překvapujícími dotazy?
Poměrně často. Někteří lidé přijíždějí nepřipravení, bez bližší představy, kam jedou a co tam budou dělat a z toho často plynou zvláštní dotazy. Na jaře bývají překvapení, že na horách je ještě sníh, a to poměrně hodně sněhu, a tak s sebou nemají dostatečné vybavení. Pár příkladů za všechny... Chtěli bychom vyjet na Sněžku autem, kudy máme jet? Kde bych tady sehnal trochu asfaltu? Jak se jmenuje ten potok, který protéká VrchLABÍM? Kde se tu vyrábí rakve? Můžete mi prosím sehnat telefonní číslo na Libušku Šafránkovou? - to je už starší dotaz, ale nezapomenutelný...

Proč by měl i Vrchlabák navštívit infocentrum?
U nás se shromažďují informace o kulturních, společenských a sportovních akcích, tvoříme přehled do Pulsu, na některé významné i předprodáváme vstupenky, což jistě využijí právě místní obyvatelé a třeba se dozví o zajímavé akci, o které do té doby neslyšeli.
Na výlet člověk vždycky nemusí vyrazit daleko, a tak si u nás Vrchlabáci mohou rozšířit obzory a získat tipy na zajímavosti, na výlety, na naučné stezky, které tady nedaleko Vrchlabí nově vznikají.
Kromě služeb, jako jsou kopírování, laminace a předprodej vstupenek, mohou Vrchlabáci u nás koupit třeba drobný dárek pro své blízké. Máme tu výrobky místních regionálních výrobců, se vztahem k Vrchlabí či Krkonoším a širokou nabídku knih o Krkonoších.

Na co se mohou návštěvníci města těšit v srpnu?
Po celé léto probíhají tradiční komentované prohlídky čtyř běžně uzavřených vrchlabských památek, kterými jsou klášterní kostel, zámecká kaple, kostel sv. Vavřince a zámek. Ty jsou v nabídce každé letní pondělí a čtvrtek. Novinkou letošního léta jsou samostatné prohlídky zámku a zámecké kaple, po kterých se ptají především turisté a které bude možné využít každý čtvrtek. Celé léto pak zpřístupňujeme klášterní kostel s prohlídkou zdarma a vstupným dobrovolným.
Kromě toho mohou turisté nově najít Vrchlabí v digitálním audioprůvodci Smartguide, mezinárodní mobilní aplikaci, která majitele telefonu s aplikací při vstupu do města upozorní na zajímavá místa a dostupnost audioprůvodce i ve Vrchlabí.
Na letní návštěvníky jsme připraveni s nabídkou zajímavých tras, letáků, tipů na výlety. Mohou využít oblíbené Skryté příběhy s trasou "Vivaldi a Vrchlabí" či novou trasu "Automobil pro císaře".
A máte svůj oblíbený výlet nebo procházku, který byste ráda doporučila?
Ve Vrchlabí bych doporučila procházku nově otevřenou naučnou Stezkou vody v Městském parku, která díky své blízkosti od centra nabízí rychlé zklidnění, vůni lesa a lučních květů, krásný rozhled na město i na hory a trochu poučení o vodě a její potřebnosti. S dětmi ráda využívám Vejsplachy a procházky kolem rybníka, kde si zařádí na prolézačkách, ve skateparku a na pumptracku. Na kole bych doporučila krátký okruh do Dolní Branné se zastávkou v nově otevřeném Muzeu lyžování pana Aleše Suka. Tam můžete jet přes Podhůří mou oblíbenou zadní cestou za Labem a zpět přes Horní Brannou, Kozinec a sjet zadenkou přímo ke Kačáku.

Klára Hančová
Od roku 2008 ředitelkou Regionálního Turistického Informačního Centra Krkonoše, kromě odskočení na dvě mateřské dovolené. Dlouhodobě také úzce spolupracuje se Svazkem Krkonoše (Krkonoše - svazek měst a obcí), aktuálně má na starosti koordinaci s informačními centry v regionu, online propagaci a také částečnou péči o web krkonose.eu.

Mgr. Renata Koláčná,
VRCHLABÍ ŽIJE

Dětský den zahrádkářů – SPOLKOVÁ PARCELA ČSZ SLUNEČNÁ

Dne 24. 6. 2023 jsme v příjemném letním dnu zahájili další ročník naší každoroční akce – Dětský den zahrádkářů. Děti soutěžily opět v tradičních i netradičních disciplínách a za účasti rodičů i prarodičů si poměřovaly jak sportovní výkony, tak i vědomosti týkající se přírody, ekologie a ochrany životního prostředí. Mnohé děti využily tvořivé dílničky k malování sádrových odlitků. V letním dnu přišly vhod také vodní soutěže (stříkání na kuželky, házení na plovoucí kachničky). A nakonec jsme připravili ještě překvapení v podobě truhly s pokladem.

Akce se zúčastnilo celkem 45 dětí.
O hladký průběh celé akce se staralo 14 pořadatelů. Každý účastník si odnesl čestné uznání, sladkou medaili a věcnou odměnu. Za město Vrchlabí se zúčastnil místostarosta PhDr. Michal Vávra (MěÚ Vrchlabí nám na tuto akci přispěl částkou 3000,- Kč).
Celá akce se velmi vydařila, děti, rodiče i pořadatelé si celou akci společně užili. Kdo nepočkal na závěrečné opékání buřtů, dostal výslužku s sebou. Děkujeme všem za příjemně strávené sobotní odpoledne a těšíme se na příště.

Za výbor ZO ČZS Slunečná Vrchlabí
Jana Benčíková
Foto: Ivo Just

Staň se náhradním rodičem

Zveme pěstounské rodiny, zájemce o pěstounskou péči i veřejnost na akci Týden pěstounství, která se uskuteční na řadě míst Královéhradeckého kraje ve dnech 11. – 17. 9. 2023. Těšit se můžete na besedy, diskuse s odborníky, včetně samotných pěstounů, výstavy, promítání dokumentárních filmů s tematikou náhradní péče či volnočasový program pro rodiny s dětmi. Více informací najdete na http://stansenahradnimrodicem.cz/.
Pěstounská péče je formou náhradní rodinné péče, která by měla umožnit dětem, o které se nemohou jejich biologičtí rodiče postarat, vyrůstat v rodině a mít tak plnohodnotný život. Program Dne pěstounství připravil odbor sociálních věcí Městského úřadu ve Vrchlabí, společně s doprovázející organizací pěstounů, Domov a rodina, Centrum náhradní rodinné péče.
Dlouhodobých pěstounů je ve vrchlabském regionu nedostatek, zejména pak pěstounů připravených na přijetí dalších sourozenců, dětí minoritního etnika, se zdravotním znevýhodněním či dětí starších 6 let, zejména pak chlapců. V ORP Vrchlabí je evidováno celkem 24 osob, které mají svěřeno alespoň jedno dítě do pěstounské či poručenské péče. Aktuálně nemáme evidovaného žádného pěstouna, který by mohl vykonávat pěstounskou péči na přechodnou dobu. Evidovali jsme 1 pěstounku na přechodnou dobu, která má v současné době sourozence v dlouhodobé pěstounské péči. Městský úřad Vrchlabí má aktuálně v evidenci jednoho žadatele vhodného stát se pěstounem, který deklaruje, že je připraven na přijetí dítěte do pěstounské péče. V evidenci máme 11 dětí, kterým by bylo vhodné zprostředkovat pěstounskou péči.

V rámci programu zazní odpovědi na nejrůznější otázky spojené s problematikou pěstounství – např. jak je možné stát se pěstounem, jaké jsou na pěstouny kladeny nároky, jaká je nabídka podpůrných služeb pro rodinu, která se rozhodne dítě přijmout apod.
Ve Vrchlabí Vás zveme k posezení a k besedě se zástupci aktivních pěstounů a podpůrných organizací, která se uskuteční

dne 14. 9. 2023 ve 14.00 hodin
v ShanTea – čajovna a kavárna,
Zámecká 1456, 543 01 Vrchlabí.
Těším se na setkání s Vámi.

Mgr. Kamila Franková
Sociální pracovnice pro
náhradní rodinnou péči
Odbor sociální a zdravotní MÚ Vrchlabí

Respektujme práci a úsilí: nesklízejte ovoce a zeleninu na terapeutické zahradě

Terapeutická zahrada, kterou s láskou pěstují klienti sociální rehabilitace SPIRÁLA z Diakonie ČCE – středisko Světlo ve Vrchlabí, je místem pro zahradní terapie a relaxaci. Prostor pro setkávání, učení se novým dovednostem a pro pořádání kulturních akcí, proto je důležité respektovat zásady a pravidla, která jsou s touto zahradou spojená.

Jednou z těchto důležitých zásad je, že není vhodné samovolně trhat ovoce a zeleninu v záhonech zahrady. Pěstování plodin a zeleniny je nedílnou součástí terapeutického procesu. Klienti Diakonie věnují svou péči a čas tomu, aby rostliny rostly a prospívaly.
„Na zahradě klienty učíme pracovním návykům a rozvíjíme jejich schopnosti. Starají se o rostliny od semínka po plody, které dále zpracovávají v rámci výuky. Když jsou pak plody sklizené cizími lidmi, klienti nemohou v nácviku plynule pokračovat a demotivuje je to," říká Bára Hancová, vedoucí sociální rehabilitace SPIRÁLA.

Tím, že všichni budeme respektovat pravidla, podporujeme klienty v jejich terapiích a nácvicích. Dáváme jim možnost vidět, jak jejich snaha přináší výsledky. Výsadba, zalévání, péče o rostliny – to všechno je součástí procesu, který pomáhá lidem nalézt smysl a radost v jejich každodenním životě.

Prosíme návštěvníky terapeutické zahrady, aby měli na paměti, že ovoce a zelenina slouží jako nástroj k pomoci. Vychutnejte si krásu zahrady, obdivujte plody a podpořte klienty tím, že oceníte jejich tvrdou práci a snahu.

Děkujeme vám za pochopení a respektování důležitého pravidla. Vaše podpora a ohleduplnost pomáhá vytvářet klidné prostředí, které je pro všechny klienty Diakonie ČCE – středisko Světlo ve Vrchlabí prospěšné.

Projekt podpořila Nadace OSF v rámci programu Active Citizens Fund, jehož cílem je podpora občanské společnosti a posílení kapacit neziskových organizací. Program je financován z Fondů EHP a Norska.

Bc. Daniela Rejzková
PR a projektový manažer

Modrej život – krkonošské ocenění pro ty, kteří pomáhají

V dnešním uspěchaném světě často přehlížíme drobné, ale důležité činy pomoci a vstřícnosti druhých. Lidé, kteří se aktivně zapojují do pomoci okolí a ostatním, jsou skutečnými hrdiny všedních dní. Právě jim je věnováno krkonošské ocenění nazvané Modrej život.

„Nominovat lze lidi, kteří se dobrovolnicky angažovali ve svém okolí, ať už se díky jejich úsilí budují mezilidské vztahy, podporuje rozvoj místní komunity, či aktivity na poli ochrany životního prostředí," říká Tomáš Hawel, ředitel vrchlabské Diakonie a autor projektu.

Důležité je, aby příběh pomoci či podpory probíhal v části Krkonoš, konkrétně ve všech městech a obcích na ose Jilemnice – Vrchlabí – Hostinné. Ocenění je uděleno ve třech věkových kategoriích: děti a mladiství do 26 let, dospělí ve věku 27 – 63 let a senioři nad 63 let.

Přispějte k ocenění Modrý život tím, že nominujete jednotlivce, jejichž příběhy inspirují a motivují ostatní. Buďte těmi, kteří věnují pozornost a uznání těm, kteří pomáhají svému okolí. Každý z nás může být součástí pozitivní změny a přispět k vytvoření skutečně živé a pečující komunity.

Nominujte osoby do 31. 8. na stránce nebo pomocí QR kódu: https://forms.gle/bZ9JrT1iu1FJ8YBo6.

Bc. Daniela Rejzková
PR a projektový manažer

Iceland Liechtenstein Norway Active citizens fund | Nadace OSF VDV Výbor dobré vůle Nadace Olgy Havlové SKAUTSKÝ INSTITUT

Každé dítě si zaslouží jet na tábor

Diakonie ČCE – středisko Světlo ve Vrchlabí dlouhodobě podporuje vzdělávání a volnočasové aktivity pro děti ze sociálně znevýhodněných rodin. Jedním z významných projektů jsou příměstské tábory, které se každoročně konají ve Vrchlabí a v Jilemnici.

Tyto tábory jsou pro mnoho dětí výjimečnou příležitostí strávit prázdniny plné zábavy, her a nových zážitků. Vrchlabská Diakonie chce poskytnout dětem příležitost pro radostné prázdniny, které by jinak mohly být omezeny nedostatkem finančních prostředků rodin.
Tábory jsou organizovány s ohledem na potřeby dětí a jsou plné aktivit, jako jsou sportovní hry, výtvarné dílny, výlety do přírody a kulturní akce. Tým dobrovolníků a pracovníků Střediska Světlo se snaží vytvořit pro děti přátelské a bezpečné prostředí, ve kterém mohou rozvíjet své schopnosti a potenciál.

Příměstské tábory mají významný vliv na děti ze sociálně slabých rodin. Kromě toho, že si užívají letních radostí, mají možnost navázat nová přátelství a posílit sebevědomí. Tato zkušenost jim může otevřít nové obzory a pomoci v jejich osobním růstu.

Tábory a integrační den jsou realizovány

Diakonie Českobratrské církve evangelické

díky finanční podpoře dárců ze sbírky Krabice
od bot od Diakonie ČCE.
Projekt podpořila Nadace OSF v rámci programu Active Citizens Fund, jehož cílem je podpora občanské společnosti a posílení kapacit neziskových organizací. Program je financován z Fondů EHP a Norska.

Bc. Daniela Rejzková
PR a projektový manažer

Kino KARTONKA 1904 promítá
Aktuální přehled premiér najdete na
www.kinovrchlabi.cz

Pulsovka

Láhev vody je doma téměř zdarma, v obchodě za 10 Kč, v restauraci za 35 Kč, na letišti za 70 Kč...
Jediné co mění hodnotu- je místo. Takže až příště budeš cítit, že za nic nestojíš, možná jsi jen...(dokončení v tajence)

	STARORAKOUSKÁ VÁHOVÁ JEDNOTKA	ANGL. ORIENTÁLNÍ TRŽIŠTĚ	RANČ	SKLADBY RŮZNÉ		Tajenka	INDONÉS. ATOL	SBÍRKA BÁSNÍ ANNY ACHMATOVOVÉ	RYBALKOVY INICIÁLY	ITALSKY ATOM		ČTVRTKRUH	HLINĚNÁ STŘEPINA (REC.)	DŮVĚRNĚ OSLOVOVAT	PŘEDSTAVENÍ KLÁŠTERA
BOTA					PAPÍRNICTVÍ						KONŽSKÉ ÚZEMÍ				
ZAŘÍZENÍ K PŘENÁŠENÍ LAHVÍ					LAPÁK / ZÁKLADNÍ ČÍSLOVKA						VSYPÁNÍ / DŽEZOVÝ STYL S NEPRAVIDELNÝM FRÁZOVÁNÍM				
RUSKY JEZERO						PRACOVNICE V CIRKUSE / POPĚVEK									
MUŽSKÉ JMÉNO (27.6.)									ZÍSKÁVAT MODROU BARVU						
	VELKÝ GERMÁNSKÝ KMEN								OČISTITI PRANÍM / PŘÍVLASTNOVACÍ ZÁJMENO(1.P., Č. MN.)						
	ZKR. REZNÁ OCEL			ZN. RHODIA	AUTOMOTOKLUB (ZKRATKA)	VĚDEC	NÁZEV ZNAČKY DUSÍKU			ZKR. ZÁKLADNÍCH PROSTŘEDKŮ	ZKR. ATLETICKÉHO KLUBU / SPISOVÁ ZNAČKA			OČKOVACÍ LÁTKA	TEMNOTA
	MĚSÍČNÍ KRÁTER (NA VIDITELNÉ STRAN	ZBABĚLEC (EXPRES.) / POTVRZENÍ NA CENNÍ PAPÍR					LSTIVOST (LIDOVĚ)								
ANGL. ASTMA							CITOSLOVCE ÚDIVU	Tajenka / NA TOTO MÍSTO							
SPZ DOLNÝ KUBÍN			VÝKONY SKOKANŮ	NĚKDO						ČESKÁ BÝVALÁ POLITICKÁ STRANA	NĚM. ÚHOŘ	DUB	ZN. RADIA / DRAVÝ PTÁK		
PODNIK V BRUNTÁLE				ANGOL. ROZHL. SPOL	EGYPT. KNĚZ / ČÁST STODOLY				TROŠKU						
PŘÍSTROJ K REZÁNÍ MIKROSKOPICKÝCH PREPARÁTŮ									UZENINA						
BÁSNICKÁ STOPA								DROBNÁ OZDOBA NA KONCI KAPITOL	VODNÍ DOPRAVNÍ PROSTŘEDEK / JMÉNO PROZAIKA PAVLA					KAPALINA	SLOVEN. IROVÉ
	SVÁŽENÍ	PATŘÍCÍ KARLOVI / PŘITAKÁVAČ								ZN. JEDNOTKY HMOTY (KILOGRAM)	SEKNUTÍ / NORSKÝ STÁTNÍK A SPISOVATEL				
SÍDLO V BELGII				ZEYERŮV HRDINA	HVÍZDAT	POSTAVA OPERY: SMETANA - DALIBOR / HANBA						GERMÁN	NÁZEV HLÁSKY R / RYZÍ SPORTOVEC		
SLOVEN. VE			FILIPÍNSKÁ HORA NA OSTROVĚ MINDANAO				JAPON. MĚSTO / ZN. VE TVARU VLNOVKY								
STAROČESKY OTEC			Tajenka / SLOVEN. MUŽSKÉ JMÉNO							FINSKÉ SÍDLO / HOLANDSKÝ ZÁLIV					
ZAMLUVIT									JÍST SLADKOSTI / KÓD ČESKÉ REPUBLIKY						ODDĚLENÍ PRÁCE A MEZD
	ROZPOČET / VZOREC JODIDU DRASELNÉHO										SPZ JIHLAVY	ODHAD VÝSLEDKU / CHEM. ZN. HOŘČÍKU			
KLUB ANGAŽOVANÝCH NESTRANÍKŮ				ANGL. PŘIDAT				HLAVNĚ							
IDENTIFIKAČNÍ ČÍSLO ORGANIZACE				LET. SPOL. AUSTRÁLIE											

Odpovědi zasílejte na: Lucie.strelnicevrchlabi@gmail.com do 15. 8. 2023. Vylosovaný výherce získá dvě vstupenky na promítání dle vlastního výběru do Kina Kartonka. Výherkyní červencové pulsovky se stala paní Tereza Mrkvová. Gratulujeme.

KNIŽNÍ INSPIRACE

Autoři knih či jen pouhých článků do novin či časopisů mívají různý styl. A tak jsou texty, kde na několika stránkách čtete kupříkladu o tom, jak si hrdina příběhu ráno čistí zuby. Takový rozvláčný styl preferuji i já, když píšu tyto články do Pulsu. Většinou se do vymezeného prostoru cca 300 slov nevejdu. Tentokrát to ovšem bude stručné, pro mě neobvykle sesmoleno stylem úsporným. Na to, že mám napsat článek s knižními novinkami, jsem si totiž vzpomněl asi tak hodinu před odjezdem na dovolenou.

Co tedy pro vás máme v našem knihkupectví nového?

Elena Armas: Láska po španělsku, na knížce je reklamní nálepka s textem „Senzace TikToku." Tak to asi říká o knížce mnohé, nemusím tedy nic dodávat.

B. A. Paris: Vězeňkyně. Na obálce se píše: „Od autorky bestsellerů Za zavřenými dveřmi a V pasti lží."

Martin Úbl: Stezka Českem. Kniha popisuje zkušenosti chodců, kteří se vydali pěšky okolo České republiky.

Joy Fieldingová: Hospodyně. Washington Post o knize napsal: „Fieldingová perfektně manipuluje se čtenářským očekáváním."

Vlastimil Vondruška: Černá Lilie. Další příběh ze série historických detektivek Hříšní lidé království českého.

Robin Cook: Vir. Asi něco o nějakém řádění viru.

Uff. To bylo rychlé. Tak já letím!

Dan Kruml, z Knihkupectví U Krumlů, ve Vrchlabí od roku 1991

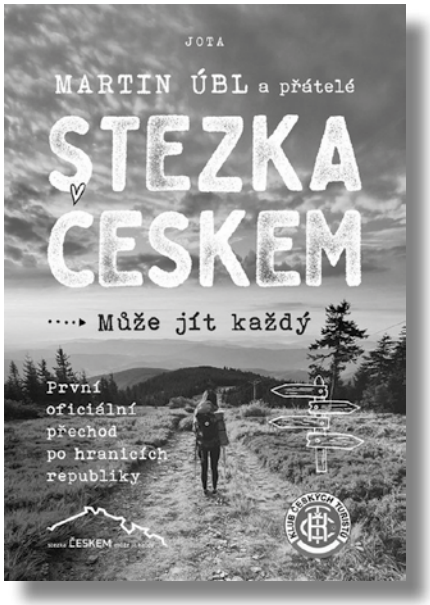

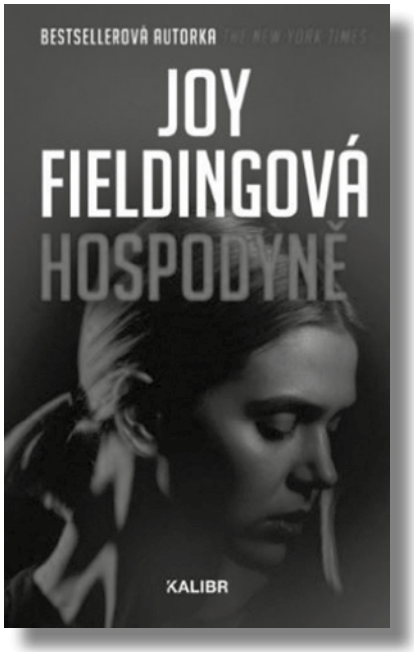

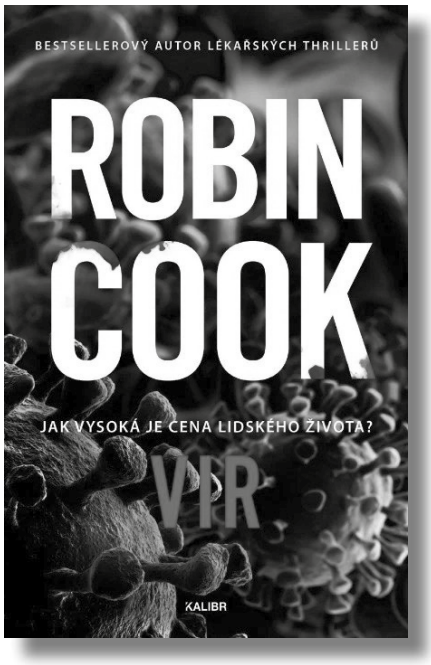

CENÍK ABONMÁ SEZONY 2023/24

Divadelní představení Kulturního domu Střelnice

10 divadelních představení

PŘEDPLATITELSKÉ SKUPINY:

DK - DIVADLO KLASIKA / 5x ZÁŽITEK, KTERÝ VÁM ZŮSTANE!

DX - DIVADLO EXTRA / 5x ZÁŽITEK, KTERÝ VÁS POBAVÍ!

SLEVY
50% ZTP
100% ZTP / P
sleva
pro seniory
100,-

řada:	1 - 4	5 - 6	7	8	9	10 11	12 13	14 15	16 17
DK	1800	1700	x	1700 / 1500	1700 / 1500	1600 / 1400	1350 / 1250	1150 / 1050	
DX	1900	1800	x	1800 / 1600	1800 / 1600	1700 / 1500	1450 / 1350	1250 / 1150	
DK & DX	3200	3000	x	3000 / 2600	3000 / 2600	2700 / 2300	2200 / 2000	1900 / 1500	

Objednávky a výdej pro stávající předplatitele: 28.8. - 6.9. 2023
Objednávky a výdej - noví předplatitelé: 11.9. - 14.9. 2023
Zahájení divadelní sezony: VŠECHNY BÁJEČNÉ VĚCI | sk. Do Divadla! | 25.9. | 19.00
Zahájení abonmá: JEJÍ PASTORKYŇA | sk. DK | 30. 9. 2023 | 19.00

Řady na vyvýšené elevaci jsou vždy po dvou.
Proto řady 8, 10, 12, 14 a 16 jsou dražší než řady liché, které jsou na stejném stupni.
V případě zájmu z řad diváků ZTP / P je nutné z kapacitních důvodů vždy předem kontaktovat kancelář KD Střelnice.

2023/24

DK - DIVADLO KLASIKA (5X)

1) Její pastorkyňa / Klicperovo divadlo | 30. 9.
2) Pánská šatna / Studio Ypsilon | 13. 11.
3) Jídelní vůz / Činoherní studio | 15. 2.

DX - DIVADLO EXTRA (5X)

1) Přátelák / Pantheon divadlo | 9. 10.
2) Naprostí cizinci / Divadlo Na Jezerce | 24. 10.
3) Rapper / Divadelní spolek Frída | 20. 12.

DO DIVADLA! (5X) Na volnou kasu

Všechny báječný věci / Divadlo Ungelt | 25. 9.
Štěstí / Divadlo Palace | květen 2024

ULICE DOBROVSKÉHO | AREÁL MORZINSKÉ KAPLE VRCHLABÍ

LETNÍ KINO TRIPSI VRCHLABÍ 2023

program srpen

STŘEDA 2.8. DVĚ SLOVA JAKO KLÍČ
OD TVŮRCŮ FILMU ÚSMĚVY SMUTNÝCH MUŽŮ
DRAMA | ČESKO | 2023 | 100 min

ČTVRTEK 3.8. THOR: LÁSKA JAKO HROM
AKČNÍ | DOBRODRUŽNÝ | FANTASY | USA | 2022 | 125 min

PÁTEK 4.8. NIKDY NEŘÍKEJ NIKDY
FILMOVÁ PREMIÉRA
KOMEDIE ROMANTICKÝ DRAMA ČESKO 2023 104 min

STŘEDA 9.8. MUŽ JMÉNEM OTTO
DRAMA | USA | ŠVÉDSKO | 2022 | 126 min | ČESKÉ TITULKY

ČTVRTEK 10.8. KOCOUR V BOTÁCH: POSLEDNÍ PŘÁNÍ
ANIMOVANÝ | AKČNÍ | DOBRODRUŽNÝ | KOMEDIE | RODINNÝ | FANTASY | USA | 2022 | 101 min

PÁTEK 11.8. TO TY NOSÍŠ SMŮLU, LÁSKO
ROMANTICKÝ KOMEDIE SLOVENSKO 2023 | 98 min

STŘEDA 16.8. BLACK PANTHER: WAKANDA NECHŤ ŽIJE
AKČNÍ | DOBRODRUŽNÝ | SCI-FI USA | 2022 | 161 min

ČTVRTEK 17.8. KAZMOVA ONEMANSHOW THE MOVIE
FILMOVÁ PREMIÉRA
ČESKO | 2023

PÁTEK 18.8.

STŘEDA 23.8. MAVKA: STRÁŽKYNĚ LESA
ANIMOVANÝ | FANTASY | KOMEDIE | UKRAJINA | 2022 | 99 min

ČTVRTEK 24.8. TOP GUN Prosecco Night
NOC FILMOVÝCH VYKOPÁVEK
AKČNÍ | DRAMA | ROMANTICKÝ | USA | 1986 | 106 min | DABING

PÁTEK 25.8. TOP GUN: MAVERICK
AKČNÍ | DRAMA | USA | 2022 | 131 min | DABING

STŘEDA 30.8. NIKDY NEŘÍKEJ NIKDY
KOMEDIE | ROMANTICKÝ | DRAMA | ČESKO | 2023 | 104 min

ČTVRTEK 31.8. MYŠKA PATTIE: NA VLNÁCH DOBRODRUŽSTVÍ
ANIMOVANÝ | DOBRODRUŽNÝ KOMEDIE | RODINNÝ | FANTASY FRANCIE | 2022 | 95 min

PROMÍTACÍ ČASY SRPEN

1. až 15. srpen od 21:00
16. až 31. srpen od 20:30

550,- 6 VSTUPŮ
890,- 10 VSTUPŮ

PŘEDPRODEJ PERMANENTEK NA MÍSTĚ NEBO V TURISTICKÉM INFORMAČNÍM CENTRU KRKONOŠE VRCHLABÍ

PROMÍTÁME VE DNECH
STŘEDA
ČTVRTEK
PÁTEK

INFO | TEL. 739 207 916

VSTUP DO AREÁLU HODINU PŘED ZAČÁTKEM PROMÍTÁNÍ
OBČERSTVENÍ K DISPOZICI!

DĚKUJEME VŠEM PARTNERŮM ZA PODPORU!

IT Centrum - Vrchlabí
Telefony Servis Příslušenství
EVROPA REALITNÍ KANCELÁŘ
ŠKODA AUTO Nadační fond
MĚSTO VRCHLABÍ
VLÁČEK BUBÁČEK
KOCKAPES.COM
PetrSuba. DIGITÁLNÍ TISK & ŘEMESLNÁ ZBRANĚ VRCHLABÍ

WWW.LETNI-KINO-VRCHLABI.CZ